

市政だより

よつかいどう



2014
(平成26年)
10/15
No.964

私たちのすまいりんぐタウン



ドラマチックな「舞」
よさこい道2014

保育所入所案内 (第1次) 2

平成25年度 ごみ処理の状況 4
～ごみ減量、リサイクル推進へ引き続きご協力を～

教育委員会表彰 ～候補者を推薦してください～ 6

「避難行動要支援者避難支援全体計画」
に対する意見を募集します 6

介護相談員をご存じですか？ 8



平成27年度 保育所入所案内 (第1次)

〔申込書〕11月4日(火)〜配布/12月1日(月)〜受け付け開始(予約制)



子ども

☎ 〇〇〇〇 〇〇〇〇 〇〇〇〇 〇〇〇〇

27年4月から保育所、保育園および認定こども園(以下「保育所」という)の入所を希望する児童の申し込み受け付けを開始します。

入所要件: 次の①〜⑤などの理由により、児童の保育が困難な人

- ① 仕事をしている(1日4時間以上かつ1カ月16日以上の上の就労)
- ② 学校に通っている(条件は就労と同じ)
- ③ 出産予定日の前後各8週である
- ④ 入院または居宅療養中である
- ⑤ 同居の家族を常時介護している

申込書: 11月4日(火)〜こども保育課で配布(土曜・日曜日、祝日を除く)
※市ホームページからもダウンロードできます

【受付・面接】

とき: 12月1日(月)〜15日(月)9時〜11時40分、13時20分〜17時(土曜日を除く) ※予約制
ところ: こども保育課

留意事項

- ① 必ず電話予約の上、お越しください。また、入所希望のお子さんの面接を行いますので、一緒にお越しください
 - ② 郵送や書類に不備がある場合は受け付けできません
 - ③ 転出予定などの理由で市外の保育所を希望する人は、申し込み期間が異なりますので、こども保育課までご連絡ください
- ※その他、配布資料をご確認ください
い ④ 第1次受付期間に間に合わなかった場合は、第2次受付(面接)があります。

〈第2次受付・面接〉

とき: 27年2月2日(月)〜13日(金)
(土曜・日曜日、祝日を除く) 9時〜11時40分、13時20分〜17時
※予約不要

市内保育所(園) 一覧

保育所名	定員(人)	対象	開所時間	所在地	電話	
公立	中央保育所	120	7時〜19時 ※四街道保育園のみ7時〜20時	鹿渡895-33	423-0061	
	千代田保育所	120		千代田5-30	423-4872	
	中央保育所分園	29		みそら2-13	433-4105	
私立	さつき保育園	120	7時〜19時 ※四街道保育園のみ7時〜20時	鹿渡1094	432-1238	
	四街道保育園	90		四街道3-10-9	422-2720	
	大日保育園	90		大日895	421-0415	
	エンゼルステーション保育園	60		四街道1-13-1	424-3327	
	ゆうゆう保育園	90		和良比686-1	308-3295	
	認定こども園 四街道さつき幼稚園 ※注 (現・たけのこ保育園)	33		1歳児〜就学前	下志津新田 2531-9	423-2201
	ココファン・ナーサリーもねの里	60		生後57日〜就学前	もねの里3-11	304-7795
	ミルクィーホーム四街道園	60		生後57日〜就学前	鹿渡1124-3	432-2200
	(仮称) テンダーラビング保育園わらび (27年4月開園予定)	60		生後57日〜就学前	和良比517-15	03-6226-5085 (開設準備室)

※注) 27年度は新制度移行に伴い、「(仮称) 認定こども園四街道さつき幼稚園」を希望する人も、こども保育課へ申込書を提出してください。申請の受付期間は他園と同様、12月からとなります。なお、申請前に「(仮称) 認定こども園四街道さつき幼稚園」での面談が必要となりますので、ご了承ください

就学時健康診断を行います

☎ 学務課 ☎ 424・8932



子ども

平成27年4月に小学校へ就学予定のお子さんを対象に、学校保健安全法の規定に基づき、就学前の健康診断を行います。

詳細は、各家庭に郵送する案内文書をご確認の上、指定の学校で受診してください。

なお、次の場合は、学務課へお問い合わせください。

- ① 病气、その他の事情により、指定の学校で当日受診できない
- ② 市立小学校以外の入学を予定している
- ③ 指定学校変更の申請を予定している
- ④ 学区編成により入学校が選択できない
- ⑤ 転居先で受診を予定している
- ⑥ 本市に転入してきたが、前市で健診を受診していない
- ⑦ 案内文書が10月14日(火)までに届かない



■外国人の就学
外国籍のお子さんで平成27年4月に小学校への入学を希望される場合は、事前に連絡をしてください。

また、就学相談も行っていますので、心配なことがありましたらお問い合わせください。

また、就学相談も行っていますので、心配なことがありましたらお問い合わせください。

11/8・9日 産業まつり

第38回

『みつめよう わがまちふるさと 四街道』

11月8日(土)・9日(日)の2日間、中央公園をメイン会場として「産業まつり」を行います。

今年も、毎年好評となっている野菜や果実、花などの地場産品の即売のほか、暮らしに役立つ情報満載の消費生活展など、楽しいイベントが盛りだくさん!

また、中央小学校の会場では、「消防フェスティバル四街道2014」も開催されます。お問い合わせの上、気軽にお越しください。

なお、詳細は本紙11月1日号でご紹介します。



☎ 産業まつり実行委員会事務局
(産業振興課内) ☎ 421-6133・6134

保育士(臨時職員)募集

応募資格…保育士資格を有する人
※「市臨時職員登録申請」が必要となります
募集人数…若干名
勤務場所…中央保育所(鹿渡895-33)
勤務時間…月曜～土曜日7時～19時の間で、日数・時間は応相談
時給…1,200円(社会保険加入)
1,020円(社会保険未加入)
採用日…随時(応相談)
問い合わせ…中央保育所
☎ 423-0061



定例教育委員会会議

とき…10月24日(金)14時～
ところ…第二庁舎
《傍聴》定員…先着15人(予約不要)
※駐車場には限りがありますので、車での来場はご遠慮ください
問い合わせ…教育総務課 ☎ 424-8924

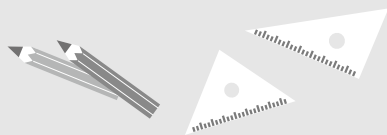

市では、子育て支援施策の一環として、待機児童の解消と保育サービスの充実を図るため、民設・民営の保育所を整備する計画です。そこで、保育所の設置および運営を行う事業者を募集します。

【募集概要・要件】
事業内容…児童福祉法第35条第4項の認可保育所で、通常保育(定員60人以上)、延長保育、一時保育、地域子育て支援センター事業、休日保育などを実施
敷地面積…認可保育所としての基準を満たすことができる面積以上であること
開園時期…平成28年4月1日(予定)



認可保育所の設置・運営事業者を募集します

☎ こども保育課 ☎ 421・2238



子ども

平成25年度 ごみ処理の状況

「ごみ減量、リサイクル推進へ引き続きご協力をお願いします」

☎ クリーンセンター ☎ 432・8527



ごみ

25年度にクリーンセンターで処理したごみの量は2万7112トン(表1)で、24年度と比べ590トン(2.1%)減少しました。

1日当たりのごみの量は、約74トンとなります。また、1世帯当たりでは年間約723キログラム、1人当たりでは年間約298キログラムのごみを出した計算となります(表2)。

■ 1年間の処理費用は

約12億200万円

ごみを処理するためには、ごみを収集する費用、収集したごみを焼却・破碎する費用、焼却で生じた灰を処分する費用などが掛かります。これらの処理を行うために25年度は約12億200万円掛かりました(表3)。

1日当たりに換算すると約329万円となり、ごみを処理するためには多額の費用が掛かります。一人一人のちよつとした心掛けと積み重ねでごみを減らすことができれば、ごみ処理に掛かる費用も減らすことができるのです。

■ ごみの分析状況

可燃ごみの分別状況を、A～Dの地区ごとに調査しています。その結果、全地区の生ごみ(湿)ベース平均で、可燃ごみの中にプラスチック

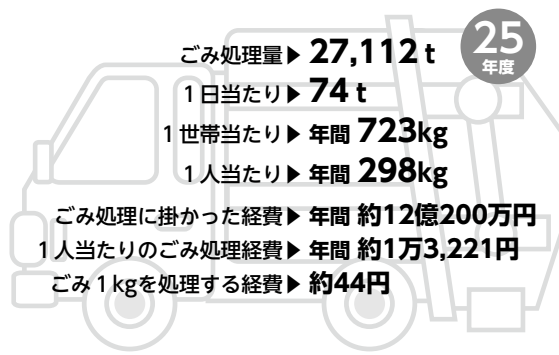

26年4月1日現在：人口90,924人 世帯数37,518戸で換算

ク・ビニール類が9.6%、金属・ガラス類が5.8%混入していました(表4)。

焼却するごみの中に異物が混入していると、焼却炉などの設備が壊れたり、故障したりする原因となります。

ごみを正しく分別することは、安全で安定したごみ処理を行い、また環境を守るためにも大切なことです。

■ 排ガスなどの測定結果は、

すべて基準値以下

ごみ焼却炉から出る排ガス中のばいじん、硫酸酸化物、窒素酸化物、塩化水素については、法規制値よりも厳しい基準を設けています。

【表2】 過去5年間のごみの量

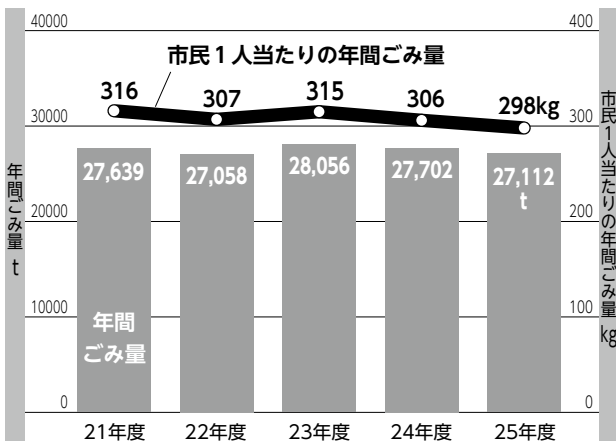

【表1】 ごみの種類別処理量

種類	処理量
可燃ごみ	14,880 t
せん定枝(草木類)	185 t
プラスチック・ビニール類	1,590 t
資源物	3,970 t
粗大ごみ	168 t
不燃ごみ	661 t
有害ごみ	28 t
小計	21,482 t
事業所系ごみ	4,487 t
そのほか	1,143 t
合計	27,112 t

【表3】 ごみの量とごみ処理に掛かる経費

	21年度	22年度	23年度	24年度	25年度
ごみ処理に掛かった経費	11億8,000万円	11億900万円	10億9,700万円	11億6,200万円	12億200万円
年間ごみ量	2万7,639 t	2万7,058 t	2万8,056 t	2万7,702 t	2万7,112 t
1人当たりの年間ごみ量	316kg	307kg	315kg	306kg	298kg
1人当たりの年間ごみ処理経費	1万3,480円	1万2,581円	1万2,312円	1万2,819円	1万3,220円
ごみ1kgを処理する経費	43円	41円	39円	42円	44円

(参考) 21年度は、その他にクリーンセンター改修工事費(9億5,400万円)あり



【表4】ごみ質（可燃ごみ）分析

(単位：％、生ごみ(湿)ベース)

	平均	A地区	B地区	C地区	D地区
紙類	37.7	42.6	45.1	30.7	32.3
厨芥類	19.6	9.8	24.6	22.0	22.9
布類	3.9	7.0	1.4	4.9	2.4
草木類	22.4	27.7	10.5	22.8	28.4
ゴム・皮革類	1.0	0.0	0.9	0.2	2.7
プラスチック・ビニール類*	9.6	10.9	9.8	9.6	7.9
金属・ガラス類*	5.8	2.0	7.7	9.8	3.4
合計	100.0	100.0	100.0	100.0	100.0

* は可燃ごみの中の異物

【表5】排ガス測定結果

測定項目	24年度測定結果		25年度測定結果		協定値 (注1)	法規制値
	平均値	最大値	平均値	最大値		
ばいじん g/m ³ N	0.001	0.001	0.001	0.001	0.03	0.08
硫黄酸化物 ppm	1未満	1.1未満	1未満	1未満	30	総量規制(注2)
窒素酸化物 ppm	76	107	74	107	150	250
塩化水素 ppm	4	12	3	6	25	430

(注1) 協定値＝みそら自治会と締結した公害防止協定値

(注2) 総量＝法令に定められた算式により算出する硫黄酸化物の量

【表6】ダイオキシン類測定結果

(単位：ng-TEQ/m³N)

	24年度測定結果		25年度測定結果		法規制値
	1回目	2回目	1回目	2回目	
1号炉	0.78	0.19	0.85	0.86	1.0
2号炉	0.96	0.83	0.70	0.74	

【単位の説明】

- ▶ mN：標準状態（1気圧・0℃）における気体の体積を表わす単位で「ノルマル立方メートル」といいます
- ▶ ppm：100万分の1の濃度を表わします

- ▶ ng（ナノグラム）：10億分の1グラムを表わす単位です
- ▶ TEQ：ダイオキシン類の量を、2,3,7,8-四塩化ジベンゾ-p-ジオキシンの毒性に換算した値です

25年度の排ガス測定は、1号炉・2号炉ともに6回測定を行い、平均値と最大値を算出しています。その結果、すべての測定項目で排出基準値を下回りました（表5）。
また、ダイオキシン類については、2基の焼却炉それぞれについて2回の測定を行い、いずれも法規制値を下回っています（表6）。
■周辺の環境への影響
クリーンセンターの敷地境界で、臭気濃度、悪臭物質、騒音、振動を定期的に測定しています。いずれの測定結果についても、施設

設の稼働による周辺の環境への影響は確認されませんでした。
■クリーンセンターからのごみ
クリーンセンターでは、日常生活から排出されるさまざまなごみを安全に効率よく処理するとともに、周辺環境に影響がないよう注意を払っています。
ごみの出し方や分別のルールを守っていただくことで、ごみをさらに安定的に処理することができ、皆さんの理解とご協力をお願いいたします。

10月26日は「ゴミゼロ運動」
きれいなまちを私たちの手で

◎クリーンセンター ☎4322・8527



道路の端や空き地には、空き缶などが捨てられています。そこで、市では、自然環境と美観を守るため市民の皆さんと一緒にゴミゼロ運動を行います。

■ご注意ください

収集できないごみもあります。
・家庭から出る粗大ごみや伐採した樹木など
・不法投棄されている大型ごみ（古タイヤやバッテリーを含む）

収集場所：各地区の指定場所
※日常の収集場所とは異なります
収集方法：道路に散乱しているごみを買う物袋などに入れ、一斉収集してください。その上で4分別（イラスト参照）し、各集積所で市が配布した大きいビニール袋・市指定の可燃ごみ専用の袋にそれぞれ入れ替えてください。

お知らせします)

きれいで住み良いまちづくりを目指して、皆さんも参加しましょう。
とき：10月26日(日)8時30分～11時
※雨天中止（実施の可否については、当日8時5分に防災行政無線でお知らせします）

1

空き缶・瓶

市が配布する透明の大きいビニール袋



2

プラスチックビニール袋

市が配布する透明の大きいビニール袋



収集に使用したビニール袋も含む

3

可燃ごみ

あらかじめ用意した市の可燃ごみ専用袋



4

不燃ごみ

市が配布する透明の大きいビニール袋



空き缶以外の小さな金属など

教育委員会表彰
候補者を推薦してください

◎ スポーツ活動Ⅱスポーツ振興課 ☎4224・89226
文化活動Ⅱ社会教育課 ☎4224・89227



社会教育

教育委員会では、スポーツ・文化活動で優秀な成績を収めた市民の皆さんを表彰します。皆さんの周りでお知らせください。自薦・他薦は問いません。なお、表彰式は教育委員会での審査を経て、平成27年3月7日(土)に行います。

■対象となる人・団体

①市内に在住・在勤・在学している人

②市内に活動の本拠地を置く団体

■対象となる大会の基準

①公的機関またはこれに準ずる団体が主催・後援する大会

②予選選考会・審査会などにより選抜・選出され、地域の代表として出場・出品した大会など

③平成25年12月1日～本年11月30日に行われた大会など

■対象となる成績

〈スポーツ活動〉

①年齢制限なし…日本代表として世界大会に出場

②小・中学生…全国大会で入賞(大会の入賞規定による)、関東大会で1位入賞、県内新記録を樹立、全国規模以上の大会に出場、関東

大会で3位以内に入賞

③高校生・一般…全国規模以上の大会で3位以内に入賞

〈文化活動〉

①年齢制限なし…世界規模の大会などで入賞(入選)

②小・中学生…全国規模以上の大会などで入賞(入選)、県規模の大会で1位(最高賞)入賞(入選)、

関東大会で入賞(入選)、全国大会に出場(出品)

③高校生・一般…全国規模以上の大会などで入賞(入選)

■推薦方法

12月19日(金)までに、①対象となる人・団体の住所・氏名(名称)・連絡先、②表彰対象となる大会名・開催日、主催者名(分かれれば連絡先も)、

③大会の成績、④推薦者の氏名・連絡先を右記問い合わせ先にお知らせ

ください



「避難行動要支援者避難支援全体計画」に対する意見を募集します

◎ 危機管理室 ☎4221・6102



防災

平成23年度に策定した「災害時要支援者支援全体計画」を見直し、新たに「避難行動要支援者避難支援全体計画」の策定を進めています。計画の見直しに伴い、市民の皆さんの意見や提案を募集しますので、ご意見などをお寄せください。

■意見募集の案件

「四街道市避難行動要支援者避難支援全体計画」

■計画の概要

風水害や地震などの災害に備え、要支援者の避難支援を迅速かつ的確に行うため、平常時から要支援者に関する情報を把握するとともに、防災情報の伝達手段・伝達体制の整備および避難誘導などの支援体制を確立することを目的とした計画

■資料の閲覧方法

11月4日(火)～危機管理室または情報公開室(土曜・日曜日、祝日を除く8時30分～17時15分)

※市ホームページからダウンロードすることもできます

■意見募集期間

11月4日(火)～12月4日(木)17時15分まで

■意見の提出方法

意見書(任意様式)に必要事項(住

所・氏名・連絡先)を記載の上、次のいずれかの方法により提出
(持参)危機管理室(市役所分館1階)
(郵送)〒284・8555 鹿渡無番地 危機管理室宛て
(FAX) 4224・8922
(Eメール) yjichi@city.yotsukaido.chiba.jp
※必要事項の記載のないものや単なる賛否の表明、本件に関係のない意見などは受け付けできません

■提出された意見の取り扱い

提出された意見は、意見の概要とその意見に対する市の考え方を市ホームページで公表します(住所・氏名などご意見以外の内容は公表しません)。

なお、意見提出者への直接の回答は行いませんので、あらかじめご了承ください。



一人一人の心掛けで 清潔で美しいまちへ

皆さんは「まちをきれいにする条例」をご存じですか？
この条例では、
環境の保全と清潔で美しいまちづくりのために、
市内全域での空き缶・空き瓶、
たばこの吸い殻・チューインガムなどのポイ捨て、
飼い犬のふんの放置などの行為を禁止しています。

みんなの力で
住みよい
まちづくり



ポイ捨てはルール違反！

たばこやごみのポイ捨ては市内全域で禁止されています。たばこやごみを道路や空き地などに捨てる行為はやめましょう。

▶土地の所有者や管理者は

管理がされていない土地は、ごみの不法投棄などを招きます。雑草の定期的な除草など、土地を適正に管理して、環境美化に努めましょう。

▶犬や猫の飼い主は

飼い犬の「ふん」を道路や他人の土地に放置する行為は禁止されています。散歩中、犬がふん尿をした場合は、必ず飼い主が責任を持って処理しましょう。また、飼い主には、犬や猫の本能、習性などを正しく理解して、人を傷つけたり、他人の土地を荒らしたりしないように、責任を持って飼う義務があります。

飼い主が他の人に迷惑を掛けないように責任を持ってしつけを行うことも、動物と人が共生できるまちづくりの上で、欠かせないことです。

路上喫煙制限地区を設けています

たばこの吸い殻の散乱防止および歩行者の安全確保などの観点から、特に路上での喫煙を制限する必要があると認める区域として、「四街道駅前北口および南口広場」を、平成25年2月1日から路上喫煙制限地区として指定しています。

▶路上喫煙制限地区として指定された区域内では、原則として市が指定する喫煙場所以外での喫煙はできませんので、市指定の喫煙場所をご利用ください。

▶路上喫煙制限地区として指定された区域外での路上での喫煙についても、携帯用灰皿を使用するなど、たばこの吸い殻の適正処理に努めるとともに他人に迷惑を掛けない喫煙を心掛けてください。市民の皆さんのご理解・ご協力をお願いします。

環境政策課 ☎421-6131

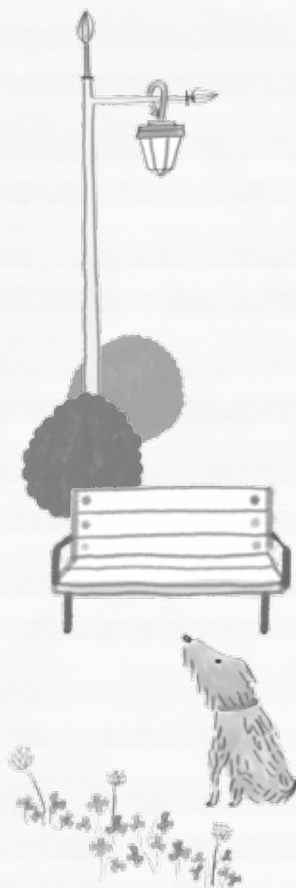

広告 広告 広告 広告 広告 広告 広告 広告 広告 広告

つ、ついに…新豆解禁!!

千葉県八街産落花生

千葉の好き
房の駅
FUSHIYAMA

新豆ナカテユタカの風味の違いをご自身の舌で体感して下さい!



市からの大切なお知らせです

介護相談員をご存じですか？

高齢者支援課 ☎421・6127



高齢者支援

【介護相談員派遣事業の概要】

介護相談員派遣事業とは、市から派遣された介護相談員が介護サービスの提供の場を訪ね、利用者や家族から介護サービスに関する意見交換や情報提供を行い、サービス提供者と

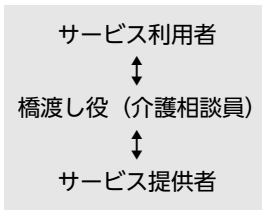

業者との橋渡しをしながら、問題の改善や介護サービスの質的向上などを図ることを目的とした事業です。

■介護相談員の活動

本市では、7人の介護相談員（10月1日現在）が市内のサービス事業所を2カ月に1〜2回訪問し、活動しています。

介護相談員は、まず利用者から苦情や不満などをよく聞いた後、単なる行き違いや情報不足によるものか

個人の好き嫌いによる要望なのか
 ・介護の質に関わるものなのか
 ・虐待・詐欺などに当たるのかなど、事実確認を経て判定します。

その上で本人への助言や事業者側と意見交換を重ねて問題の在りかを提示し、サービスの質の改善につながる提案をします。また、行政機関の関与が必要な場合は、市町村の事務局を通じて適切な対応策をとります。

■介護相談員ってどんな人？
 介護相談員は、利用者から介護サービスに関する苦情や不満などを聞き、利用者とサービス提供者の双方と対等な立場で、両者の「橋渡し役」として、問題解決に向けた手助けをします。
 介護相談員として活動するには、利用者の目線による相談・気付きが必要であるため、市民の中から事業の実施にふさわしい人格と熱意を有する人を選任し、市長が委嘱しています。
 委嘱を受けた介護相談員は、養成研修を経た後、各施設に派遣されます。

【本市における介護相談員受入状況】

受入事業所数	
特別養護老人ホーム	5施設
介護老人保健施設	3施設
認知症高齢者グループホーム	4施設
通所施設（デイサービス・デイケア）	17施設

※介護相談員受入事業所には相談員の顔写真入りポスターを掲示しています

年に4回、連絡会を開催し、介護相談員間の交流を図るとともに、

青年海外協力隊員 市長を表敬訪問

pick up

青年海外協力隊（JICAボランティア）として、南太平洋のソロモン諸島に派遣される倉之段千恵さん（和良比）が9月25日、赴任を前に市長を表敬訪問しました。

派遣期間は、平成28年9月までの2年間で、首都ホニアラ市において保健師として活動されます。主な内容は、市内のクリニックにある生活習慣病センターに勤務し、肥満、糖尿病、高血圧などの外来患者への対応や症状改善のための指導を行う予定です。

「自ら何かに携わりたかった。何か行動をしたかった」という倉之段さん。今までの経験、看護観を交えた活動を試みたいと抱負を述べました。

問い合わせ…社会教育課 ☎424-8927



施設などにおけるサービスの質の向上に関する意見交換を行っています。また、年に1回、事業所職員を交えた全体会を開催し、介護相談員と事業所職員が活発かつ率直に意見交換を行うことにより、相互理解が深まり、より相談員活動が充実したものになっていきます。

保健推進員主催 地域ミニ講座
 笑って動いて♪ちよい足しエクササイズ

健康増進課 ☎421・6100



健康

とき	ところ	主催
11月 6日(木) 10時～12時	八木原小 余裕教室	千代田中学校校区 保健推進員
11月14日(金) 10時～12時	わろうべの里	四街道中学校校区 保健推進員

※各回とも内容は同じです

日頃、「運動しない」と感じていてもなかなか運動する機会がなくて、諦めていませんか？
 そんなあなたに、日常生活にちよこつとエクササイズを取り入れる方法を紹介します。

対象…市内在住の人
 定員…各先着20人
 ※参加費無料
 内容…運動効果の話、ストレッチ、頭の体操、コアトレーニング
 持参するもの…飲み物、バスタオル
 （床に敷いて使用します）
 申し込み…電話で健康増進課





性感染症の予防

～相手が増えればリスクも増える～

性感染症は目立った自覚症状がない間に、パートナーにうつしていることがあります。性感染症には、HIV(エイズ)や性器クラミジア・淋(りん)菌感染症、尖圭(せんけい)コンジローマ、性器ヘルペスなどがあります。HIV(エイズ)は感染してから10年以上無症状である期間が続くことがあり、気が付かないうちに感染を広げる恐れがあります。また、医療機関から性器クラミジアの報告があった患者の9割は10代～30代の若者です。性感染症は不妊の原因になることや赤ちゃんへの感染の心配もあり、予防が大切です。

予防のためにはまず、「感染していない特定のパートナーに限定する」「複数の相手と無防備な関係を持たない」ことで感染症から自分の身を守りましょう。

その他、感染症予防のためにできることは、

- お互い性交時には検査を受けておく
- コンドームを必ず使用する
- シャワーを浴び手指なども含めて清潔にする
- 性器を傷つけないようにする
- 体調不良のときは避ける
- 飲酒時は避ける(判断力が低下するため)
- 屋外での行為は避ける(衛生状態が悪く、細菌やウイルスに感染しやすい)
- 排尿を済ませる(ぼうこう炎を予防する)
- 生理中は避ける(傷つきやすい・血液感染を回避する)

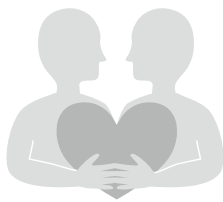

県内の各保健所では、HIV検査を無料・匿名で実施しており、希望者は性感染症(クラミジア・梅毒)、肝炎ウイルス(C型・B型)も同時に無料で検査を受けられます。

▶ 印旛健康福祉センター: 第2木曜日(9時30分～10時30分、17時30分～19時)
☎483-1135

その他、郵送・匿名で検査を受けられる方法もあります。「STD研究所」「STDチェッカー」でインターネット検索をするか、電話での問い合わせは(月曜～金曜日9:00～17:00)、0120-712-680(携帯・スマートフォンからは、☎06-6228-8142)へ。

検査は、保健所で年間13万人、郵送の方法で約6.5万人が受けています。保健所で検査を受けた4人に1人がクラミジア抗体検査陽性で受診を勧められています。心配になったら、「一緒に検査してみよう」「受診をしてみよう」と誘ってみてください。相手を大切に思う一言が感染症を予防します。性器のかゆみや痛み、膿やおりものの増加、下腹部痛など、気になる症状がある場合は、男性は泌尿器科や皮膚科、女性は産婦人科を受診しておきましょう。再発予防のためにはパートナーと一緒に治療することをお勧めします。

☎健康増進課 ☎421-6100

償却資産(固定資産税)の電子申告(eLTAX)の受付開始について

☎課税課 ☎421-6117



税金

償却資産(固定資産税)の申告について、12月22日から地方税ポータルシステム(eLTAX)の電子申告の受け付けを開始します。

償却資産の申告書を郵送や窓口へ持参することなく、インターネットで自宅や事務所などから申告手続きを行うことができます。

なお、eLTAXの利用手続きおよび操作方法の詳細については、一般社団法人地方税電子化協議会のeLTAXホームページをご覧ください。

※受付時間: 9時～17時(土曜・日曜日、祝日、年末年始を除く)

「一般社団法人地方税電子化協議会」
eLTAXホームページ
<http://www.eltax.jp/>
ヘルプデスク
☎0570-081459
(全国一律市内通話料金)

広告 広告 広告 広告 広告 広告 広告 広告 広告 広告

消費税改定に伴い、運賃が変更となります。

深夜高速バス **京都・大阪線**

往復運賃は割引率拡大でさらにリーズナブルに!
3列シートでゆったり快適!安全運行を目指しドライバー2人体制!

到着地	片道	往復
京都駅まで	8,230円	13,990円
京田辺まで	8,430円	14,390円
大阪駅前まで	8,740円	14,910円
なんばまで	8,740円	14,910円

四街道駅北口サックス前1番線よりご乗車いただけます。
※JR秋葉原駅前バスロータリーからも運行しております。

お問い合わせ先
千葉交通
銚子高速バス予約センター TEL.0479-22-8577

市外局番のおかけ間違いにご注意ください。
千葉交通 ◆ 南海バス

パソコン・ケータイからは「発車オーライネット」で予約し、コンビニ等で乗車券を発売できます。各旅行代理店や四街道駅前のサックスの端末にて乗車券をご購入いただけます。

【印鑑登録の方法】

本人が申請する場合



持参するもの

- ①登録する印鑑 (同世帯で登録されていないもの)
- ②免許証・パスポートなど、官公署が発行した写真付の身分証明書で契印があるもの



印鑑登録をしている保証人がいる場合

持参するもの

- ①登録する印鑑
- ②保証人の登録印
- ③本人確認できる書類*1



市内で印鑑登録をしている人が保証人となり手続きをします。保証人の登録印をご持参ください。



印鑑登録をしている保証人がいない場合

1回目に必要なもの

- ①登録する印鑑
- ②本人確認できる書類*1

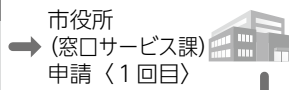

郵便照会という手続きになります。一日で手続きが終わらないので、早めに市役所にお越しください。

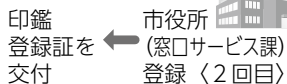
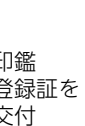

2回目に必要なもの

- ①本人が記入した照会書
- ②登録する印鑑
- ③本人確認できる書類*1



免許証などがない場合

*1 保証人での印鑑登録をされる人、郵便照会で印鑑登録をされる人は、ご本人を確認するものとして、下記の書類のいずれかをご持参ください

健康保険証、国民健康保険証、共済組合員証 (健康保険証)、介護保険被保険者証、後期高齢者医療被保険者証、船員保険証、国民年金証書 (手帳)、厚生年金証書 (手帳)、恩給証書、船員年金証書 (手帳)、共済年金証書、または写真が貼ってあり、契印、プレス印のあるもの (学生証、会社の身分証明書など)

代理人が申請する場合



代理人に渡すもの

- ①委任状*2
- ②登録する印鑑



1回目に必要なもの

- ①委任状*2
- ②登録する印鑑
- ③代理人の本人確認書*3

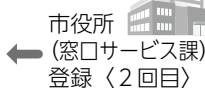
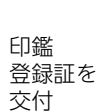
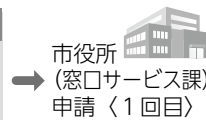

2回目に必要なもの

- ①本人が記入した照会書
- ②代理人選任届
- ③登録する印鑑
- ④代理人の本人確認書*3

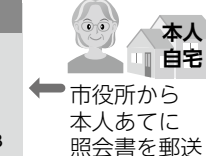

*2 委任状の見本：下記委任状を参考にして、便せんなどに作成してください。印は必ず登録する印鑑をご使用ください

委任状

〔委任された人〕 住所 *****
氏名 **** 生年月日 性別

上記の者に、次の権限を委任します。
印鑑登録に関すること。亡失届・廃止届に関すること。
平成 年 月 日

〔本人〕 住所 *****
氏名 (必ず自署してください) 登録印
生年月日 性別

*3 郵便照会された人は、代理人の本人確認するものとして、下記の書類のいずれかをご持参ください

免許証、パスポート、住基カード (写真付き)、健康保険証、国民健康保険証、共済組合員証 (健康保険証)、介護保険被保険者証、後期高齢者医療被保険者証、船員保険証、国民年金証書 (手帳)、厚生年金証書 (手帳)、恩給証書、船員年金証書 (手帳)、共済年金証書、または写真が貼ってあり、契印、プレス印のあるもの (学生証、会社の身分証明書など)

印鑑登録の手続き方法

☎ 窓口サービス課 ☎ 421・6108

窓口サービス

印鑑登録の申請は、15歳以上の人であれば住民登録をしている市町村で、1人1個の印鑑登録をすることができます。

【印鑑登録ができない印鑑】

- ① 印形の大きさが、一辺の長さ8mmの正方形に収まるもの、または一辺の長さ25mmの正方形に収まらないもの

- ② ゴムなどの変形しやすい材質や、すぐに減ってしまう材質のもの
- ③ 職業資格や氏名以外の事項、模様を刻印してあるもの
- ④ 文字判読が困難なもの
- ⑤ 印鑑の外枠が著しく欠けているもの
- ⑥ 登録を受けようとする印鑑として適当でないもの

■ 印鑑登録証明書が必要なとき

本市ではカード制を導入しています

す。印鑑登録証明書が必要なときには、印鑑登録証 (カード) を持参し、申請書に正しく記入すると、本人、代理人を問わず印鑑登録証明書が交付されます。

◎ 印鑑登録証は大切に保管し、紛失した際には直ちに届け出てください。また、同じ世帯で2人以上の人が登録した場合には、登録証 (カード) を間違えないように注意しましょう。



9月補正予算について

9月定例会において、市一般会計・特別会計補正予算が原案どおり可決されました。

一般会計は、既定額251億8,373万円に7億2,200万円を追加し、総額259億573万円。特別会計は、既定額172億5,820万円に1億478万円を追加し、総額173億6,298万円となりました。

一般会計の主なもの

歳入		歳出	
・普通交付税	▲6,542万5千円	・財政調整基金積立金	4億4,100万円
・子育て世帯臨時特例給付金給付事業費補助金	1,928万5千円	・防災備蓄倉庫整備工事実施設計委託	1,074万8千円
・介護基盤緊急整備特別対策事業交付金	3,000万円	・防災備蓄倉庫用地購入費	1,659万3千円
・財政調整基金繰入金	▲1億3,452万1千円	・子育て世帯臨時特例給付金	1,928万5千円
・前年度繰越金	8億8,080万1千円	・介護基盤緊急整備等臨時特例補助金	3,000万円
・防災備蓄倉庫整備事業債	2,720万円	・地域介護・福祉空間整備推進補助金	1,209万円
・臨時財政対策債	▲5,520万円	・個別接種委託（水痘ワクチン、高齢者肺炎球菌の追加）	5,266万9千円

特別会計の主なもの

歳入		歳出	
介護保険特別会計 ・前年度繰越金	6,168万8千円	介護保険特別会計 ・介護給付費準備基金積立金	5,804万7千円

会計別予算

区分	既定額	補正額	計
一般会計	251億8,373万円	7億2,200万円	259億573万円
特別会計	国民健康保険	620万円	102億9,010万円
	公共下水道事業	1,966万円	16億466万円
	障害者就労支援センター事業	198万円	7,998万円
	霊園事業	—	4,830万円
	介護保険	7,279万円	44億3,619万円
	後期高齢者医療	415万円	9億375万円
	小計	1億478万円	173億6,298万円
合計	424億4,193万円	8億2,678万円	432億6,870万円



☎ 財政課 ☎421-6111

☎ 廃棄物対策課 ☎421-6132

クルちゃんの ゴミの話 131

10月は「3R推進月間」です。「3R」とは、一度使ったものを繰り返し使う=Reduce（リデュース）、ごみが出る量を減らす=Reuse（リユース）、使い終わった物をもう一度資源に戻して製品にする=Recycle（リサイクル）のそれぞれの頭文字をとったものだ。

今回はそんな3Rの中でも、Reduce（リデュース）とReuse（リユース）につながっている「詰め替え用商品」についてお話するよ。どんな商品があるのかな？

①日用品

シャンプーや洗剤、化粧品などで詰め替えできる商品が販売されているよ。中身がなくなって、同じ商品を購入するのであ

詰め替え用商品を上手に利用しよう！

れば、容器ではなく詰め替え用にと容器を捨てずに繰り返し使うことができるね。

②文具

替え芯で本体が何度も使えるシャープペンシルのように、ボールペンや蛍光ペン・修正テープなども専用の替え芯やカートリッジが販売されているよ。消耗の早い文具も、中身を入れ替えれば本体を繰り返し使うことができるね。

詰め替え用商品は、買い物のときにかさばらないし、出るごみの量を少なくすることができるよ。商品を詰め替えるときは、各商品に書かれている指示に従ってね。

皆さんも上手に買い物をして、ごみを減らしていきましょう。



ごみ量比較・可燃ごみ H26.8月分 約1,265 t (前年同月比 約-55 t) H25.8月分 約1,320 t

情

報

ポ

ケ

ツ

ト

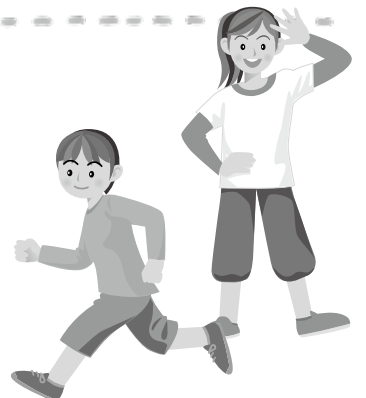

ワンコイン工作 森の貯金箱作り

ドングリを飾ってかわいい貯金箱を作ろう！
とき：11月1日(土)9時30分

ところ：わろうべの里
対象：幼児(保護者同伴) 18歳未満
定員：当日先着40人
参加費：1000円
問い合わせ：わろうべの里
☎4333・6201



ヒップ・ホップを 踊ろう！

本年度最後のヒップ・ホップです。初めての人でも大丈夫！ 優しく教えてくれるよ！

とき：11月9日(日)・16日(日) 10時～11時30分
ところ：わろうべの里
対象：年長児・小学生
※参加費無料
定員：先着20人



講師：鴻巣正季さん

持参するもの：上履き、タオル、水筒、着替え

※動きやすい服装でお越しください
申し込み：10月17日(金)9時～わろうべの里
☎4333・6201

ミルクীবビー (Dコース)

お父さんお母さんの子育てを応援します！

初めてパパ・ママになった人を対象とした、子育てに関する情報交換や悩みなどを気軽に相談できる交流の場です。親子の触れ合い遊びやスキンシップをしながら、楽しく仲間づくりをしませんか。
とき：11月4日(火)・18日(火) 25日(火)10時30分～12時
ところ：わろうべの里
対象：平成26年3月1日～

8月15日生まれの子とその保護者(第1子限定)

定員：先着20組(市内在住者優先)

内容：ベビーマッサージ、ベビ योग、おもちゃ作り、懇親会など
材料費：1000円
持参するもの：バスタオル

指導：助産師、ベビ योग ガインストラクター、児童厚生員
申し込み：10月17日(金)9時～わろうべの里
☎4333・6201

わくわく スポーツ教室

子どもの発育、発達を刺激する運動教室です。運動遊びとスポーツで心身のたくましさを養い、コンディショニングを良くします。
とき：11月21日・28日、12

月5日・12日・19日(いずれも金曜日)17時～18時30分

ところ：栗山小学校体育館
対象：小学1・2年生
定員：先着20人

内容：敏しょう性を養うSAQ*トレーニング、コイ デイネーション運動遊び、競技スポーツゲーム

*SII走るスピード、AIIア ジリテイ(身体コントロール)、QIIクイックネス(反応の素早さ)

講師：中村吉恵さん(市スポーツリーダーバンク登録指導者)
参加費：1000円 ※教室初日に徴収
持参するもの：室内用運動シューズ、体操服、タオル、飲み物、雑巾
申し込み：10月17日(金)8時30分～10月31日(金)までに電話でスポーツ振興課
☎424・8926

コラボ
四街道

参加者募集！ ママのための飾り巻き講座

千葉の郷土料理である飾り巻き（太巻き寿司）を作ってみませんか？今回は「バラの花」を作ります。飾り巻きづくりを通して、ママコミュニティづくりにもつながります。



と き…11月13日(休)10時～11時（受付9時45分～）
ところ…わろうべの里 定員…先着20人 参加費…1,000円
主催…ままのて（『子育てしながら私も主役』をコンセプトに、子育て中の主婦でも、一人の人としての考え方や夢などをみんなで実現していく活動を行っています）

講師…鈴木喜代子さん（日替わりシェフの店さくらそう「まるすず」）
持参するもの…巻きす大小2枚、調理用布巾、台拭き、手拭きタオル、ラップ、持ち帰り用容器、エプロン、三角巾

申し込み…10月17日(金)10時～「ままのて」ホームページから申し込み
(<http://yotsukaido-mamanote.jimdo.com>)

※お問い合わせフォームから、飾り巻き講座希望、子ども連れの場合は子の年齢・人数を明記し、申し込んでください

問い合わせ…ままのて（駒井）☎090-1468-1158

*本事業はコラボ四街道採択事業です

コラボ四街道に関する問い合わせ…政策推進課市民活動推進室 ☎421-6162

語り部育成講座

地域の歴史や文化を継承し、次の世代につなげていくため、語り部育成講座を行います。開拓の歴史に興味のある人、学びたい人は、ぜひご参加ください。

鹿放ヶ丘の開拓の歴史を学びませんか？

と き…11月15日(土)・22日(土)
29日(土)18時～19時30分
ところ…鹿放ヶ丘ふれあいセンター
対象…市内在住の人
※参加費無料
定員…先着10人
申し込み…10月18日(土)10時～
鹿放ヶ丘ふれあいセンター
☎424・1577

コラボ
四街道

参加者募集！ 紅葉と実りの秋を楽しむ
「ケビン・ショートさんと歩く里山の魅力」

本年度のコラボ四街道採択事業「Y（よつかいどう）・Y（よしおか）・NOWSON（いまどきの農村）」では、ケビン・ショートさんと吉岡地区の里山、史跡、伝承文化に触れ、秋を楽しむ里山歩きの参加者を募集します。

よつグルメ研究会が作るおいしいランチを画家・田中一村が創作活動をした築145年の古民家でいただきます。



と き…11月24日(月・振休) 10時～15時
対象…高校生以上 定員…先着25人
参加費…2,000円（缶バッチ、昼食代などを含む）
集合・解散…東京情報大学正門前（千葉市若葉区御成台4-1）
後援…東京情報大学
協力…よつグルメ研究会
申し込み…10月17日(金) 9時～Y・Y・NOWSON代表・岡田 ☎432-0409



【ケビン・ショートさんプロフィール】

1949年米国ニューヨーク生まれ。1971年に陸軍兵士として駐日。日本で初めて「異文化」体験に目覚める。軍の仕事をしながら上智大学に入学し、日本史・日本文学などを学んだ後、アラスカ大学で人類学修士号取得。再び日本に戻って小樽の漁村に3年間住み込み、フィールドワークを行った後、スタンフォード大学で博士号を取得。現在は千葉ニュータウンに在住し、エコロジスト、環境生態学者として活躍。東京情報大学環境情報学科教授。

*本事業はコラボ四街道採択事業です

コラボ四街道に関する問い合わせ…政策推進課市民活動推進室 ☎421-6162

文化講演会

演題：弁当の日で何が育つか
～弁当の日に託した夢～

講師：竹下和男

（子どもがつくる弁当の日 提唱者）

子どもがつくる「弁当の日」とは、買い出しから片付けまでも含めて、子どもが一人で弁当をつくる取り組みです。この取り組みを通じ、親は子どもの成長を喜び、子は感謝の気持ちを持つなど、家族の絆が深まる好循環が生まれています。

講演会では子どもたちが育つより良い家庭環境づくりへのヒントをお話しいたします。

と き…11月6日(休)
【児童生徒作品展表彰式】13時30分～14時10分
【講演会】14時20分～16時

ところ…文化センター ※入場無料
主催…市教育委員会、市教育研究会、市PTA連絡協議会

【講師プロフィール】

1949年香川県生まれ。小・中学校教員19年、教育行政職9年を経て2000年度より小・中学校長を歴任。保護者・地域ぐるみで「弁当の日」などの食育を実践し、2003年度「地域に根ざした食育コンクール」に子どもが作る「弁当の日」で応募し、農林水産大臣賞受賞。2011年度より子どもたちが育つ環境を少しでも良くしたいと願い、フリーで執筆、講演活動中。著書に「始めませんか子どもがつくる弁当の日」など。



問い合わせ…社会教育課 ☎424-8927

秋季市民弓道大会

とき：10月26日(日)9時30分
 (9時集合)
 ところ：総合公園体育館
 対象：市内在住・在勤・在学の高校生以上
 参加費：一般1000円、高校生500円(当日徴収、昼食代含む)
 ※傷害保険は各自で加入
 申し込み：10月21日(火)までにスポーツ振興課
 ☎424・8926

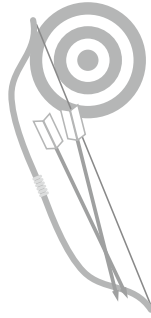

スポーツウォーキング教室

健康のためにウォーキングをしているけど少し物足りない…。そんな人にぜひお勧めしたいのがスポーツウォーキング。
 いつものウォーキングをペースアップして初冬の四街道を歩いてみませんか。歩いた後の達成感をみんなで一緒に味わいましょう。



とき：11月12日・19日・26日、12月3日・10日(いずれも水曜日)9時～12時
 ※雨天の場合は、8時以降に総合公園体育館までお問い合わせください
 ところ：総合公園体育館集合(2回目以降は、初日にお知らせします)
 対象：市内在住の18歳以上の人(経験者向け)
 定員：先着30人
 参加費：1000円 ※初日に徴収
 コース：総合公園を拠点に各回コースを設定します(距離の目安は9～12km)
 持参するもの：飲み物、タオル、雨具、歩数計(持っている人のみ)、リュックまたはウエストポーチ(両手が自由に使えるタイプ)
 協力・指導：市ウォーキング協会
 申し込み：10月17日(金)14時～電話で総合公園体育館
 ☎433・1111

老人福祉センター主催講座 シニア健康ヨガ

初めての人でも、体の硬い人でも、どなたでも! みんなで楽しく気軽に参加してみませんか?
 とき：11月24日、12月15日、1月5日、2月16日、3月16日(いずれも月曜日)9時30分～11時
 ところ：総合福祉センター2階和室
 対象：市内在住の60歳以上の人
 定員：先着50人 ※参加費無料
 持参するもの：ヨガマットまたはバスタオル
 講師：全米ヨガアライアンス認定 武川 文さん
 申し込み：10月20日(月)9時～電話で福祉センター
 ☎423・2940
 ※一度に複数名の応募はできません

秋季柔道大会

とき：11月30日(日)受付9時～
 ところ：総合公園体育館

対象：小学生以上 ※市外在住の人も可
 部門：男子の部 中学生、無段、有段
 女子の部 中学生以上
 小学生の部 男女混合
 ※すべて個人戦です
 参加費：500円(保険料含む) ※当日徴収
 申し込み：10月24日(金)までにスポーツ振興課
 ☎424・8926

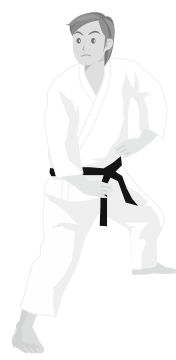

市民空手道選手権大会

とき：12月14日(日)受付9時～
 ところ：総合公園体育館
 参加資格：市内在住・在クラブ・在道場(登録)の人
 部門：①型(男女混合) ②幼年(4歳以上)、小学生(1・2年生、3・4年生、5・6年生)、中学生、高校生、一般
 ②組手(男女別、ただし幼年は男女混合) ③幼年(4歳以上)、小学生(学年別)、中学生、高校生、一般
 参加費：1人2000円

広告 広告 広告 広告 広告 広告 広告 広告 広告 広告

ひよこパソコン教室® 四街道校
はじめてのパソコンコース ¥8,000 (税別)
 電源の入れ方やマウスの操作、インターネット体験などを丁寧に説明します!
はじめてのワード・エクセル ¥15,000 (税別)
 お仕事に必須! 住所録や家計簿、イラスト入りの文書作成などを学べます! (各コーステキスト別途かかります)

今日お得! **入会金半額チケット**
 市政だよりをお持ちください!
 通常 ¥5000(税別)の入学金が半額に!
お問い合わせはお気軽に
☎043-421-3251
 千葉県四街道市物井特定土地区画整理事業地内
 41街区ケースデンキ四街道店内

設立5周年記念事業
総合型スポーツクラブ四街道SSC主催

四街道SSC スポーツフェスティバル

日頃の活動の成果を発揮するとともに、四街道SSCクラブ会員と市民との交流を目的に開催します

と き……11月10日(月)9時～16時

※受付8時40分～

ところ……総合公園

種 目……右表のとおり(交流を目的としたゲームを中心に行います)

対 象……18歳以上

参加費……100円(保険料含む)

※スポーツ吹き矢は、別途100円(マウスピース代)が必要です

申し込み……10月16日(休)～23日(休)に四街道SSC(電話・FAXでも可)

☎・FAX(共通)433-1838

※来所・電話での受付時間:四街道SSC
開催の月曜9時～15時、火曜・木曜
10時～12時30分

※会員は、事業委員へ申し込んでください(会員は、参加費無料)

【午前の部】

種目	定員 (先着順)	時間	場所
グラウンドゴルフ	40人	9時～11時30分	多目的運動場
ショートテニス	30人	9時～11時	メインアリーナ
バウンドテニス	30人	9時～11時	メインアリーナ
卓球	40人	9時～11時	サブアリーナ
ラージボール卓球	40人	11時～13時	サブアリーナ
ダーツ	30人	9時～11時	第2武道場
スポーツ吹き矢	20人	11時～13時	第2武道場
フラダンス	30人	10時～11時30分	第1武道場

【午後の部】

種目	定員 (先着順)	時間	場所
ソフトバレーボール	48人	11時～13時	メインアリーナ
バドミントン	30人	13時～15時	メインアリーナ
ユニカール	30人	13時30分～15時30分	サブアリーナ
ソフトボール	20人	13時～15時30分	多目的運動場
揚名時健康太極拳	20人	13時30分～15時	会議室
体幹エクササイズ	20人	13時30分～15時	第1武道場

※雨天により、グラウンドゴルフ・ソフトボールが実施できない場合、同種目は11月17日(月)に実施します



※大会当日までに振り込み
(後日、振込先を案内します)
※傷害保険などは、各自で加

入してください
申し込み:10月31日(金)までに
電話で市空手道連盟(河野)

問い合わせ:同連盟(河野)
☎090・1210・2416
スポーツ振興課
☎424・8926

四街道シネマ

各公民館でDVDを鑑賞して、
楽しいひとときを過ごしませんか? (入場無料)

とき	ところ	上映作品・時間	対象	申し込み(電話可)
11月26日(水)12時30分～	四街道公民館	カサブランカ(102分)	成人	10月17日(金)9時30分～ 四街道公民館 ☎422-2926
11月29日(土)10時30分～	旭公民館	奥様は魔女(77分)	成人	10月17日(金)9時30分～ 旭公民館 ☎432-6371
11月29日(土)14時～		駅馬車(99分)	成人	
11月30日(日)10時30分～		フランダースの犬(90分)	幼児・児童*	

*小学校低学年以下は保護者同伴 定員…各80人(空きがあれば当日参加も可) ※開場は開演30分前

わろうべの里 『臨時休館』のお知らせ

11月29日(土)・30日(日)に開催する「わろうべ祭り」の準備のため、下記の期間、臨時休館となります。

11月27日(木)13時～28日(金)終日

☎ わろうべの里 ☎433-6201

広告 広告 広告 広告 広告 広告 広告 広告 広告 広告



日本の技術を習得す

初心者対象 手結びのきもの着付教室(2ヶ月全8回) 10・11月生 無料受講券プレゼント!

—— 彩きもの学院千葉校(日本生命ビル) ——

■カリキュラム

ゆかたの着方と半幅帯、普段着の着方、名古屋帯のお太鼓結び、フォーマルの着方、袋帯の二重太鼓結び(全て手結びで行います。)

※着物・長襦袢・帯の貸し出し有り(全8回3,500円)

☎0120-073005
www.saikimonogakuin.co.jp

開講要項

- 10月生/木曜コース 10月16日(木)～
 - 11月生/水曜コース 11月12日(水)～
- 時間:A(10:00～12:00) B(13:30～15:30) C(18:30～20:30)
定員/各時間20名 応募者には開講日の1週間位前に受講券を送付
受講料/無料 但し教材費として期間中5,900円(税込)必要。
会場/JR千葉駅東口4分 日本生命 千葉富士見ビル3F

サクラソウマーク



市の花「サクラソウ」をデザイン化し四街道市のイメージを広くアピールすることを目的に作成しました

市の人口 (10月1日 現在)

男/45,589人 (+26)
女/45,669人 (+19)
計/91,258人 (+45)
世帯数/37,873世帯 (+55)
※外国人を含む住民基本台帳人口 ()内は前月比

《うち外国人の人口》

男/805人、女/604人
計/1,409人

表紙の写真



9月28日(日)に都市広場で開催された「よさこい道2014」。今回は四街道フリーマーケットとの共催で、盛大に行われました。華やかな衣装に身を包んだ参加団体の皆さん。市内外から19の団体が参加しました。今年のテーマ「ドラマチックよさこい道」にふさわしい、表情豊かで迫力満点の演舞。会場は大きな歓声と拍手で包まれました。

四街道は、よさこいソーランが盛んな地域の一つ。幅広い年代が一緒に踊り、一緒に盛り上がるのがよさこいソーランの魅力ですね。

成人水泳教室

と き…10月29日(水)・31日(金)、11月5日(水)・7日(金)・14日(金) 10時～11時30分

ところ…温水プール

対 象…原則として18歳以上の人 (高校生を除く)

定 員…20人

参加費…4,000円

申し込み…10月16日(木) 8時30分～温水プール

※参加費は10月28日(火)までに納入してください

☎温水プール ☎432-6410

総合公園 秋のしぜん観察会

～秋の空に向かって種を飛ばそう～

季節の移ろい行く総合公園の秋の自然で、さまざまな樹木に実る種を使った遊びと美しい紅葉スポットをご案内します。親子での参加、大歓迎です!

※気候などの影響により紅葉に差があります。あらかじめご了承ください

と き…11月15日(土) 9時30分～12時 ※小雨決行

ところ…総合公園 (体育館前に集合)

定 員…先着40人 ※参加費無料

持参するもの…筆記用具、ルーペ (当日、貸し出し用を用意します) ※履き慣れた靴でお越しください

講 師…「総合公園植生調査の会」の会員の皆さん

申し込み…10月17日(金)10時～総合公園体育館 ☎433-1111

俳句

● 小出治重選

亡き母の笑顔がうたう風鈴よ
梅雨入りし心身ともに晴れぬ日々
遠来のお客のような夏みやげ
亡き父に吊りしのお買い軒先へ
運動会赤ぐみかかってうれしいな

もねの里 服部久子
あさひ園 久保恵生子
四街道 神 和子
あさひ園 牛玖喜美子
旭ヶ丘 漆山拓実

川柳

● 潮田春雄選

少子化やひまわり家族肖ろう
年経てもプライドだけはあります
野分波夫を名前で呼んでみる
アイパッド孫に教わり入門す
楽書きがアートですよと胸を張り

四街道 神 和子
旭ヶ丘 野田昭子
千代田 千田 愛
大日 山本泰子
大日 小林 修

選後評 ● 一作目少子化とひまわりの組み合わせが愉快。二作目どなたも頑固にプライドは譲れません。三作目台風の季節に野分波を入れて夫の名前を呼ぶノスタルジーがある。四作目孫に入門するアイパッドがいい。最後は楽書きもアートの位置は凄い。投句をどうぞ。

よさこいの文芸

短歌

● 下村光男選

今日の日を精一杯に生きたくて
門周りの落葉残らずに掃く
職も無くパンを得るため若者は
「イスラム国」の戦火の中へ
ダウン症のこの子と遊ぶひと時が
我が人生のよすがなりけり

みそら 溝口よね
みそら 小泉公博
みそら 小泉公博

金木犀のろまな秋をつかまえて
私の庭に置いていく朝
蒔萩草、大蒜などと野菜の名
辞書ひき書くも楽しみの一
選後評 ● 溝口作品、文字通り精一杯に生きている人の歌で (年齢は九十代か)、精神そのものが具象となつて歌われている尊い一首だ。出浦作品、軽妙であり、辞書とは何か、その答えの一つを教えてくれる歌でもある。

千代田 本村優暉
千代田 出浦章子

作品 随時受け付け中!
応募資格 市内在住の人で、未発表作品の応募に限ります
応募方法 応募部門 (俳句・短歌・川柳) を明記し、作品、住所、氏名、電話番号 (任意) を記入の上、秘書広報課宛て郵送または持参 ※郵送の場合、はがき・封書どちらでも可
※俳句・短歌・川柳各3点まで投稿可
※作品・氏名にはすべて振り仮名を付けてください

