

市政だより



Yotsukaido  
City  
Public  
Relations

# 街道

6.15  
No.1244  
2026 (令和8年)



特集

## 地域で支える「立ち直り」④

夏休み自然観察特集 ⑫

短期留学生のホストファミリーを募集します ⑩

# 市の家計簿

予算には、市の会計の中心である「一般会計」と、特定の事業を行うための3つの「特別会計」、そして公営企業として運営されている水道事業や下水道事業の「企業会計」があります。市のお金の使い道について、市民の皆さんに知っていただくため、7年度下半期（7年10月～8年3月）の財政状況（5月1日現在）をお知らせします。

## 一般会計の状況

|    |      |             |    |      |             |
|----|------|-------------|----|------|-------------|
| 歳入 | 予算現額 | 411億6,672万円 | 歳出 | 予算現額 | 411億6,672万円 |
|    | 収入済額 | 378億 215万円  |    | 支出済額 | 386億 338万円  |
|    | 収入率  | 91.8%       |    | 支出率  | 93.8%       |

|    | 名称          | 予算現額        | 収入済額        | 収入率*  |        |
|----|-------------|-------------|-------------|-------|--------|
|    |             |             |             | 上半期   | 下半期    |
| 歳入 | 市税          | 127億5,473万円 | 125億2,203万円 | 53.8% | 44.4%  |
|    | 地方譲与税       | 2億2,898万円   | 2億2,813万円   | 28.3% | 71.3%  |
|    | 利子割交付金      | 2,700万円     | 2,652万円     | 34.0% | 64.2%  |
|    | 配当割交付金      | 1億3,700万円   | 1億4,455万円   | 19.0% | 86.5%  |
|    | 株式等譲渡所得割交付金 | 1億2,800万円   | 2億4,054万円   | —     | 187.9% |
|    | 法人事業税交付金    | 1億5,500万円   | 1億5,404万円   | 52.4% | 47.0%  |
|    | 地方消費税交付金    | 22億8,300万円  | 23億5,687万円  | 59.8% | 43.5%  |
|    | 環境性能割交付金    | 4,400万円     | 4,438万円     | 31.6% | 69.3%  |
|    | 地方特例交付金     | 1億2,979万円   | 1億2,979万円   | 99.7% | 0.3%   |
|    | 地方交付税       | 47億7,314万円  | 47億9,866万円  | 63.8% | 36.7%  |
|    | 分担金及び負担金    | 4億4,012万円   | 4億3,186万円   | 39.5% | 58.6%  |
|    | 使用料及び手数料    | 6億1,136万円   | 6億1,835万円   | 38.3% | 62.9%  |
|    | 国庫支出金       | 91億 614万円   | 87億4,893万円  | 26.8% | 69.3%  |
|    | 県支出金        | 36億1,651万円  | 21億 841万円   | 10.2% | 48.1%  |
|    | 市債          | 18億3,300万円  | 4億8,170万円   | —     | 26.3%  |
|    | その他         | 48億9,895万円  | 47億6,739万円  | 47.3% | 50.1%  |

※その他には繰入金、繰越金などがあります \* 予算現額に対する収入済額の割合

|    | 名称  | 予算現額        | 支出済額        | 支出率*  |       |
|----|-----|-------------|-------------|-------|-------|
|    |     |             |             | 上半期   | 下半期   |
| 歳出 | 総務費 | 68億7,120万円  | 64億5,929万円  | 22.3% | 71.7% |
|    | 民生費 | 201億9,256万円 | 191億9,450万円 | 41.1% | 54.0% |
|    | 衛生費 | 34億 271万円   | 32億 617万円   | 29.7% | 64.5% |
|    | 土木費 | 21億9,794万円  | 16億4,360万円  | 25.2% | 49.6% |
|    | 教育費 | 37億7,393万円  | 35億8,750万円  | 35.9% | 59.2% |
|    | 公債費 | 24億2,962万円  | 24億2,863万円  | 49.4% | 50.6% |
|    | その他 | 22億9,876万円  | 20億8,369万円  | 36.4% | 54.3% |

※その他には消防費、商工費などがあります \* 予算現額に対する支出済額の割合

## 特別会計の状況

| 会計名     | 予算現額       | 収入済額       | 支出済額       |
|---------|------------|------------|------------|
| 国民健康保険  | 83億 866万円  | 79億1,562万円 | 78億8,948万円 |
| 介護保険    | 80億3,347万円 | 82億2,073万円 | 78億7,311万円 |
| 後期高齢者医療 | 20億2,821万円 | 19億8,692万円 | 19億8,495万円 |

## 企業会計の状況

| 区分    | 水道事業       |            | 下水道事業      |            |
|-------|------------|------------|------------|------------|
|       | 予算現額       | 執行済額       | 予算現額       | 執行済額       |
| 収益的収入 | 22億6,061万円 | 21億9,660万円 | 24億 410万円  | 22億6,237万円 |
| 収益的支出 | 19億5,448万円 | 18億5,262万円 | 25億1,635万円 | 22億2,540万円 |
| 資本的収入 | 10億9,662万円 | 4億4,255万円  | 4億8,548万円  | 3億2,130万円  |
| 資本的支出 | 26億8,709万円 | 11億8,254万円 | 7億7,937万円  | 6億1,447万円  |

※5月1日現在は7年度事業の決算の調整が行われているため、決算額とは異なります  
※各項目数値は単位未満の端数を四捨五入しているため、合計と内訳の数値が一致しない場合があります

PICK UP

7月から休館します

# 文化センター 大規模改修工事について

文化センターは、昭和55年の建設から約45年が経過し、老朽化が進んでいます。そのため、7月から休館し、改修工事を行います。

施設の長寿命化やバリアフリー化を図るため、老朽化した設備の改修や空調機器の更新などを行います。また、市民ギャラリーや歴史民俗資料施設などの新たな機能を設置し、市民の文化、教養の向上と福祉の増進を図るとともに、憩いの場、賑わいの場を創出します。

休館後は、工事に向けた準備を進め、10月の工事着工を予定しています。工事完了は令和10年11月の予定であり、その後、開館準備期間を経て、11年1月の開館を目指します。

文化センターの開館日や予約開始日時は、改めてご連絡します。

今年7月から休館、  
11年1月リニューアル  
オープン予定です

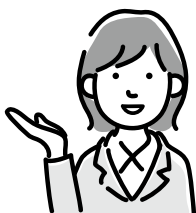

令和  
8年度

工事発注手続き、工事に向けた準備

9年度

## 大規模改修工事

- 舞台機構、音響、照明設備の更新
- 歴史民俗資料施設、市民ギャラリーの整備
- バリアフリー化、トイレ・空調設備機器の更新など

10年度

開館準備期間

リニューアルオープン



完成後の中庭のイメージ

☎ 管財課 ☎421-6112

## 基金の状況

基金とは、財源不足を補うためや、特定の事業に充てるために積み立てるものです。

|       |                  |            |
|-------|------------------|------------|
| 基金の総額 | 126億8,042万円      |            |
| 主な基金  | 財政調整基金           | 43億1,256万円 |
|       | 廃棄物処理施設建設基金      | 8億 920万円   |
|       | 社会福祉基金           | 1億6,312万円  |
|       | 住みよい豊かなまちづくり推進基金 | 19億2,196万円 |
|       | 市債管理基金           | 40億 231万円  |
|       | 花と緑の基金           | 1億8,566万円  |

(8年3月31日現在)

## 市債

市債とは、一時的なものを除いた借入金のことです。5年から30年くらいの期間で返済します。なお、一時借入金はありません。

|      |             |
|------|-------------|
| 一般会計 | 203億8,719万円 |
| 特別会計 | 0円          |
| 合計   | 203億8,719万円 |

(8年3月31日現在)

## 市民1人当たりの税の負担状況



市民1人当たり  
129,620円



1世帯当たり  
276,987円

人口：96,606人 (8年3月31日現在)  
世帯数：45,208世帯  
市税：125億2,203万円



7年度下半期の  
財政状況について  
お知らせします



☎ 財政課 ☎421-6111

# 地域で支える

## 「立ち直り」

犯罪や非行をした方が、地域で孤立することなく立ち直り、再び社会の一員として生活できるように支えていくことは、安全で安心な地域づくりにつながります。

市では、「再犯防止推進計画」を策定し、関係機関や地域団体と連携しながら、再犯防止に向けた取り組みを進めています。



### ■更生保護とは？

犯罪や非行をした方が、地域社会の理解と協力を得ながら立ち直り、再び過ちを繰り返さないよう支援する活動です。

立ち直りを支えることは、犯罪や非行のない地域づくりにつながります。

### ■更生保護での支援

- 〈社会復帰に向けた支援〉
- ・住む場所の確保
- ・就労に向けた支援
- ・福祉サービス利用の調整
- 〈再犯防止プログラム〉
- ・薬物再乱用防止プログラム
- ・飲酒運転防止プログラム
- 〈地域で活動する方たち〉

・保護司：保護観察を受けている方との面接や助言、生活環境の調整、犯罪予防活動などを行っています

・更生保護女性会：犯罪予防活動のほか、子どもの健全育成活動や読み聞かせ活動、更生保護施設への支援などを行っています  
〈社会を明るくする運動〉

犯罪や非行のない地域社会を目指し、立ち直ろうとする方を地域で支える全国的な運動です。毎年7月に、啓発活動や講演会などを

実施しています。詳細は今後、市政だよりや市ホームページでお知らせします。

### 立ち直りを支える方々

犯罪や非行をした方たちの立ち直りを支え、誰もが安心して暮らせる地域づくりを進める「更生保護活動」。その活動を地域で支えているのが、保護司や更生保護女性会の皆さんです。次のページでは、市内で活動する保護司の小澤さんと、更生保護女性会の高野さんにお話を伺いました。

### 「再犯防止」を知る

#### ■再犯防止推進計画とは？

犯罪や非行の防止と、犯罪や非行をした方たちの更生について理解を深め、それぞれの立場で力を合わせ、犯罪や非行のない安全で安心な地域社会を築くための計画です。

市では、保護司会や更生保護女性会など関係機関と連携しながら、周知啓発や支援体制の充実を進めています。

### ■地域で支える再犯防止

立ち直りを支える

再犯を防ぐ

安全・安心な地域につながる

#### ■周囲で支える方・取り組み

- ・保護司
- ・更生保護女性会
- ・就労支援
- ・住居支援
- ・福祉サービス
- ・地域の見守り



第68回千葉県更生保護大会



小学校へ訪問



社会を明るくする運動



市原青年矯正センターの視察

## 否定せず、 寄り添うことを大切に

保護司 小澤芳雄さん



市役所職員時代に更生保護活動を知った小澤さんは、「定年後は立ち直りを支える活動に関わりたい」と考え、保護司になりました。保護司になって今年で11年目を迎えます。刑務所や少年院を出た方が地域で生活できるよう、住まいや仕事、人間関係などの支援を行うほか、保護観察中の方と定期的に面接し、社会復帰を支えています。活動の中で大切にしているのは、「『犯罪者』というレッテルを貼らないことだ」と話します。

「更生に向かって頑張っている方を応援し、否定せず寄り添うことを心掛けています」

活動の中では、更生後に地域活動や市のイベントでボランティアとして活躍する方の姿を見ることもあるそうです。

「地域や社会のために頑張る姿を見ると、とてもうれしく、やりがいを感じます」



## 地域とのつながりを 大切に

更生保護女性会 高野葉子さん



保育園での読み聞かせ

民生委員として活動していた際に声を掛けられ、更生保護女性会へ入会した高野さん。現在は、『社会を明るくする運動』を中心に、小学校訪問や保育園での読み聞かせ活動などに取り組んでいます。

特に、市内小学校6年生への手作りしおり配布は、長年続く大切な活動の一つです。

「子どもたちが真剣に話を聞いてくれたり、楽しそうに絵本を見てくれたりする姿が励みになっています」

また、矯正施設を訪問し、少年たちと交流する機会もあります。

「一人一人にさまざまな背景があることを知り、考えさせられることが多いです」



歳末募金



更生保護施設「帰性会」の視察・研修

小澤さんが胸に付けるバッジは法務大臣から委嘱された保護司であることを示す公式の記章。高野さんのバッジは更生保護女性会の会員であることを示す記章。共通のバッジは幸福（しあわせ）の黄色い羽根。黄色い羽根は犯罪や非行のない社会づくりに取り組む「社会を明るくする運動」のシンボルです。

## 「孤立させないこと」が地域の力に

現在、保護司は担い手不足が全国的な課題となっています。小澤さんは、「まずは活動を知ってもらい、興味を持つ方が増えてほしい」と話します。高野さんも、「社会を明るくする運動や黄色い羽根の意味を、もっと多くの方に知ってほしい」と語ります。

立ち直りを支えること。地域で孤立させないこと。

その積み重ねが、誰もが安心して暮らせる地域づくりにつながっています。

☎ 社会福祉課 ☎421-6121

※保護司会・更生保護女性会の活動内容などの詳細は、市ホームページをご覧ください

家賃や引越費用を補助

## 本市で新婚生活を始める夫婦を応援します

婚姻を機に新たな生活を始める新婚夫婦を応援するため、新居の購入費や家賃、引越費用、住宅リフォーム費用などについて最大30万円（夫婦ともに29歳以下の場合）は最大60万円）の補助を行います。※詳細は、市ホームページをご覧ください

市ホームページ



### 主要要件

① 8年1月1日～9年3月12日に婚姻届を提出し、受理された夫婦であること

② 前年の夫婦の合計所得が500万円未満であること

※要綱で指定している千代田1丁目から5丁目に住民基本台帳の登録がある方を除く

③ 婚姻日において、夫婦ともに年齢が39歳以下であること

※このほかにも要件があります  
**対象費用**

① 新居の購入費・建物代のみ

② 新居の家賃・家賃、敷金・礼金、共益費、仲介手数料

③ 新居への引越費用・引越業者や運送業者に支払った引越費用

### 県太陽光発電設備等共同購入支援事業

## 太陽光パネルなどをお得に購入しませんか

県では、太陽光パネルや蓄電池をお得に購入できる「千葉県太陽光発電設備等共同購入支援事業」の参加者を募集しています。

この事業は、太陽光発電設備や蓄電池の購入を希望する県民を募り、グループ購入をすること、

市場価格より割安な料金で設備を設置できるものです。参加者が多く集まるほど価格が安くなります。

日々の生活に使う電気を自宅の屋根で発電できる太陽光パネルや、発電した電気を夜間も有効に

④ 住宅のリフォーム費用・修繕、増築、改築、設備更新などの工事費用

申請方法：9年3月12日(金)までに政策推進課へ必要書類を持参（先着順）

※予算がなくなり次第終了のため、申請をご検討の際は事前にご相談ください

政策推進課 ☎ 421-6161



活用し災害時にも役立つ蓄電池をこの機会にお得に購入しませんか。

参加者募集期間

12月15日(火)まで

事業に関する問い合わせ

みんなのおうちに太陽光事務局

☎ 0120-1723-1100

(平日10時～18時)

参加申し込みサイト



環境政策課 ☎ 421-6131

あなたらしさが、社会のチカラ

## 6月23日～29日は「男女共同参画週間」

市では、「性別にかかわらず、だれもが個人として尊重され、個性を発揮できる社会」を目指して、第4次男女共同参画推進計画を推進しています。

全ての個人が、お互いに人権を尊重し、共に協力し合い、「女性」や「男性」というイメージにあてはめてしまうことなく、一人一人が持っている個性や能力を十分に発揮できる男女共同参画社会を実現するため、さまざまな取り組みを計画的に推進しています。

また、どこか堅苦しいイメージが残る「男女共同参画社会」をよりシンプルに理解していただくために、市ホームページにチラシを掲載しています。

みんなで課 ☎ 420-7525



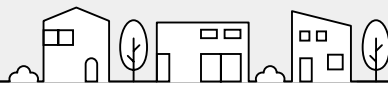

「活用ください」

## 電話 de 詐欺対策機器等購入費補助金

電話による特殊詐欺被害を防止するため、防犯機能付きの固定電話機を購入した場合などに補助金を交付します。

**対象**：市内在住で市税などの滞納がない65歳以上

※補助金の交付は1世帯につき1回のみ

### 対象経費

①対象機器の購入費

②対象機器の購入に伴う設置費（電話機の入替えや配線などの作業を業者が行う場合のみ）

③NTTなどが提供している特殊詐欺対策サービスの初期費用

※ポイントによる購入は対象外

**対象機器**：8年4月1日以降に購入した自動通話録音・警告機能または自動着信拒否機能付きの固定電話機、または固定電話機に接続する機器（カタログに「詐欺対策」

「防犯機能」「迷惑防止」などの記載があるもの）

※録音機能のみの機器は対象外

**補助金額**：対象経費の2分の1以内（上限5千円）

**申請方法**：9年1月31日(日)（消印



有効)までに申請書(くらし安全交通課窓口、市ホームページで入手可)、費用の支払いを証する書類(領収書の写しなど)、購入機器・サービスの機能が確認できるもの(カタログの写しなど)、申請者の本人確認書類(マイナンバーカード、運転免許証の写しなど)、振込口座が確認できるもの(通帳の写しなど)を同課へ持参または郵送

※予算上限に達し次第終了

☎くらし安全交通課

☎4211-6107

ヘルメットはあなたの命を守ります

## 自転車乗車用ヘルメット購入費を補助

自転車乗車用ヘルメットの着用促進のため、自転車乗車用ヘルメットの購入費の一部を補助します。

**対象**：市内在住の平成20年4月2日(令和2年4月1日生まれの方)

(申請は保護者などまたは満15歳以上の対象の方)

**対象製品**：8年1月1日以降に購入した新品の自転車乗車用ヘルメットで、市が認める安全基準を

満たす認証があるもの

**補助金額**：ヘルメット1個につき2000円または対象経費の低い方(送料・手数料、ポイント利用、

値引き額は対象外)

**必要書類**

①申請書兼請求書

樹木が道路に張り出していないせんか

## 樹木などの管理をお願いします

道路に張り出した樹木などによって、歩行者や車両などの通行の支障になったり、標識やカーブミラーが見えなくなったりすることがあります。これにより事故が発

生した場合には、樹木などの所有者が責任を問われる場合があります。伐採や枝払いを行うなど、適正な管理をお願いします。

☎土木課 ☎4211-6143

②購入費用の支払いを証する書類(領収書など)

③申請者の本人確認書類の写し(運転免許証など)

④購入したヘルメットの安全認証が確認できるもの(説明書など)

⑤申請者名義の振込口座が確認できるもの(通帳の写しなど)

**申請方法**：9年1月31日(日)（消印有効)までに必要書類をくらし安全交通課へ郵送・持参または市ホームページから申し込み

※詳細は、市ホームページをご覧ください

☎くらし安全交通課

市ホームページ

☎4211-6107



高齢者世帯を支援

住宅用火災警報器取り付け支援を行います

住宅火災による被害の軽減と住宅用火災警報器の普及促進を図るため、高齢者世帯に住宅用火災警報器の取り付け支援を行います。

【住宅用火災警報器とは】

煙または熱を感知して火災の発生をいち早く知らせってくれる機器で、全ての住宅に設置が義務付けられています。寝室と、寝室が2階などの場合は階段にも設置が必要です（寝室が1階の場合は、1階の階段や廊下への設置義務はありません）。

【取り付け支援について】

- ・取り付けは無償ですが、住宅用火災警報器はご自身でご用意していただきます
- ・申し込み後、取り付け日を調整の上、消防職員が取り付けに伺います
- ・取り付けの際は立ち会いをお願いします（代理人可）
- ※住宅用火災警報器は、家電量販店やホームセンターなどで購入できます

※悪質な訪問販売にご注意ください。訪問する際は消防手帳を提示

示します  
対象：申請時点で次の全てに当てはまる方

- ・市内在住であること
- ・65歳以上の一人暮らしまたは同一世帯全員が65歳以上であること
- ・ビスなどで設置することができない電池式の住宅用火災警報器を事前に用意できること

申請方法：平日9時～16時30分に申請書を予防課へ郵送または持参  
※申請書は同課窓口、千代田分署、旭分署、市ホームページで入手可

消防本部予防課

☎422-0119（代表）



設置義務です 住宅用火災警報器

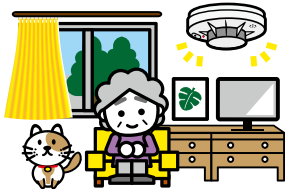

企業版ふるさと納税による寄附を頂きました

- 株式会社恩田商工  
(所在地：千葉市緑区古市場町474番地56)
- 株式会社フケタ設計  
(所在地：栃木県宇都宮市大曾1丁目5番8号)
- 株式会社京葉銀行  
(所在地：千葉市中央区富士見1丁目11番11号)
- 株式会社NITTAI  
(所在地：神奈川県横浜市西区みなとみらい3丁目6番3号MMパークビル6階603区-A)
- 有限会社大全  
(所在地：佐倉市畔田895番地20)
- 株式会社照内測量  
(所在地：市川市大野町3丁目1821番地10)

企業版ふるさと納税とは、市で実施する地方創生の取り組みに賛同した企業が寄附することにより、取り組みを応援できるほか、寄附企業の法人関係税が税額控除される制度です。

頂いたご寄附は、地方創生につながる取り組みへ有効に活用いたします。この度は、誠にありがとうございました。

政策推進課 ☎421-6161

コンクリートブロック塀

安全点検をして災害に備えましょう

基準を守らないで造った塀は、地震時に容易に倒れ、道路をふさぎ、避難や救助・消火活動の妨げになるばかりではなく、人の命を奪うこともあります。

コンクリートブロック塀などの安全点検をして災害に備えましょう。分からないことがあれば専門家に相談しましょう。

市の補助金がありますので、詳細は市ホームページをご覧ください。



▲倒壊したコンクリートブロック塀



市ホームページ▶

建築課 ☎421-6144

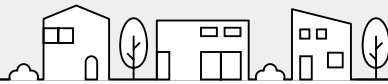

【健康よつかいどう21コラム】

## 6月は食育月間 朝ごはんを食べよう

「第2次健康よつかいどう21プラン」中間評価のための市民意識調査の結果によると、小・中学生、高校生の朝食欠食率が増加しています。今回は、朝食の健康効果と簡単な朝食メニューを紹介していきます。

### 朝食の健康効果

- ▶脳が目覚める…脳の働きが活発になり、集中力や記憶力が高まる
- ▶体が目覚める…心身の活動が活性化され、体温が上がり、血流がよくなる
- ▶生活リズムが整う…人の体には「体内時計」があり、毎日のリズムを整えるには朝食をとることが大切
- ▶便秘解消…腸が刺激され、便の排泄が促される
- ▶肥満防止…朝食欠食はエネルギー不足を招き、脂肪の蓄積を促して肥満の原因となる

### 簡単朝食メニュー 枝豆と鮭のおにぎり

#### 〈材料（2人分）〉

- ご飯……………お茶碗2杯
- 鮭フレーク……………大さじ2
- 冷凍むき枝豆……80g
- 冷凍コーン……………20g
- 白ごま……………大さじ1/2



#### 〈作り方〉

- ①枝豆とコーンをレンジで加熱
- ②ごはん材料を混ぜてにぎる

☎ 健康増進課 ☎421-6100

## 骨髄移植ドナー支援制度を行っています

費用を助成

### 対象

①骨髄バンク事業で骨髄などの提供を完了した方、または骨髄などの提供に係る最終同意を行った後に提供を中止した方で、提供を完了または中止した日に本市に居住し、住民基本台帳に登録されているドナー

※7年4月1日以降に、提供を完了または中止した、国、地方公

### ②ドナーが就業する国内の事業所で、ドナー休暇の取得を認められた事業所

※個人事業主、国、地方公共団体、独立行政法人や地方独立行政法人を除く

※他市町村から同様の助成を既に受けている場合は、対象外

### 助成額

〈ドナー〉提供のために要した通院などの日数×2万円（上限14万円）

〈事業所〉事業所が与えたドナー休暇の日数×1万円（上限7万円）

### 申請方法

提供を完了または中止した翌日から1年以内に保健センター窓口※申請に必要な添付書類や詳細は、市ホームページをご覧ください

☎ 健康増進課 ☎421-6100

## 印旛健康福祉センターの相談・検査

全て無料で実施しています

（担当：健康増進課）

**健康相談** 地域保健課 ☎483-1135（随時）

**精神保健福祉相談** 地域保健課 ☎483-1136（予約制）

毎月第3月曜日14時30分～16時30分  
第4火曜日、第1木曜日、第4金曜日14時～16時

**DV相談** 地域福祉課 ☎483-0711（専用）※祝日・年末年始を除く

電話相談：平日9時～17時（随時） 面接相談：毎週火曜日（予約制）

### 障害のある方の差別に関する相談

地域福祉課 ☎486-5991（専用）

電話相談：平日9時～17時（随時）※祝日・年末年始を除く

### HIV抗体検査・肝炎ウイルス検査

疾病対策課 ☎483-1466（予約制）

日中検査：毎月第2水曜日 受付13時30分～14時

夜間検査：偶数月第2水曜日 受付17時30分～18時

※予約は検査月の初日（平日）から受付

※HIV検査のみ即日で結果をお知らせします

**エイズ相談** 疾病対策課 ☎483-1466（随時）

平日8時30分～17時15分

**骨髄バンク登録事業** 疾病対策課 ☎483-1466（予約制）

毎月第2水曜日受付13時～

骨盤エクササイズ&リラクゼーション

肩甲骨・骨盤・各関節を鍛え、緩めていく体操です。体操後は身体の軽さを感じられます。

とき…7月29日、8月5日・19日・26日（いずれも水曜日・全4回）9時30分～10時45分

ところ…総合公園体育館第2武道場

対象…健康上問題のない方

定員…30人 ※申し込み多数の場合抽選

講師…川津真由美氏（市スポーツリーダーバンク登録指導者）

参加費…1,600円 ※教室初日に集金

持ち物…タオル、飲み物、ヨガマットまたはバスタオル

申し込みフォーム▶



申し込み…6月30日(火)までに氏名（フリガナ）・性別・年齢・住所・連絡先を記入の上、上記フォームまたは電話で文化・スポーツ課

☎文化・スポーツ課 ☎424-8926

認知症について考えよう

認知症初期集中支援チーム普及啓発講座

認知症について理解を深めて、医師や専門職に気軽に質問することができます。認知症の相談窓口の紹介などを行う講座です。

とき…7月31日(金)14時～15時30分（受付13時45分～）

ところ…福祉センター3階会議室

対象…市内在住の方 ※受講料無料

定員…先着40人

持ち物…筆記用具

市ホームページ▶



講師…梅野福太郎氏（まごころクリニック）

申し込み…6月16日(火)～7月17日(金)に市ホームページまたは電話で市中央地域包括支援センター

☎同センター ☎420-6070（担当：高齢者支援課）

第45回印旛支部消防操法大会

消防の技術を極めたその手で、街を守る

消防団の活動には、男性も女性も関わり、お互いに協力しながら、「自分たちの街は、自分たちで守る」という熱い思いを胸に日々訓練を重ねています。消防団員の技術と熱意を披露し、共に競い合う「第45回印旛支部消防操法大会」が開催されます。四街道市からは、第2分団が印旛郡市の各代表と競い合い、その勇敢な姿と培った技術を披露します。

消防団員の真剣な姿に、ぜひ熱いエールを送りましょう。

とき…6月28日(日)8時30分（荒天中止）

ところ…酒々井総合公園（酒々井町墨44）

☎消防本部総務課 ☎422-0119（代表）

ごみを減らそう講習会（初心者向け）

NPO法人ビオスの会から講師を招き、EMぼかしや段ボールコンポストなどを使った生ごみの堆肥化について、実演を交えて学べる講習会を開催します。

とき…7月25日(土)14時～16時15分

ところ…福祉センター3階会議室1

対象…市内在住の方

定員…20人程度 ※参加費無料

※希望者には生ごみ処理容器（エコペール）を配布

申し込み…6月15日(月)～7月3日(金)正午

（必着）に右記フォームから申し込み、または申込書を廃棄物対策課へ持参または郵送

申し込みフォーム▶



※申し込み多数の場合抽選

※申込書は市役所本庁舎、わろうべの里、公民館で入手可

☎廃棄物対策課 ☎421-6132

成人健康相談〈予約制〉



とき 6月23日(火)、7月15日(水)=13時15分～15時45分  
7月6日(月)・30日(木)=9時15分～11時45分

ところ 保健センター

内容 保健師・看護師による健康に関する相談、血圧測定・尿検査、健康診断の結果説明や相談、みそ汁の塩分濃度測定

持ち物 健康診断結果（希望者）、みそ汁（家のみそ汁の塩分濃度を知りたい方）  
※相談時間は30分程度

☎健康増進課 ☎421-6100

申し込みフォーム▶



歯・口腔相談〈予約制〉



とき 7月29日(水) 受付13時～

ところ 保健センター

対象 乳幼児、妊娠婦、成人

定員 10人

内容 歯科医師による歯科健康診査、相談、歯科衛生士による歯みがきのアドバイス

※母子健康手帳、使用中の歯ブラシを持参

申し込みフォーム▶

☎健康増進課 ☎421-6100



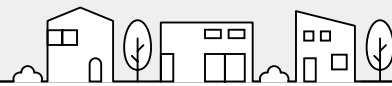

## 第77回印旛郡市民スポーツ大会

7月19日(日)まで開催中

印旛郡市（成田市を除く）の各市町対抗戦形式で行われる大会です。地元代表選手への熱い応援をお願いします。

| 【競技日程・会場】 ※会場は変更となる場合があります |                    |                                |
|----------------------------|--------------------|--------------------------------|
| 競技名                        | とき                 | ところ                            |
| 総合開会式                      | 7月 4日(土)           | 八街市中央公民館                       |
| 陸上競技                       | 7月18日(土)           | 岩名運動公園陸上競技場                    |
| バレーボール                     | 7月11日(土)<br>12日(日) | 安食小学校体育館                       |
| ソフトテニス                     | 7月12日(日)           | 白井運動公園テニス場                     |
| 卓球                         | 7月12日(日)           | 四街道総合公園体育館                     |
| バスケットボール                   | 7月11日(土)<br>12日(日) | 松山下公園総合体育館                     |
| 軟式野球                       | 7月 5日(日)<br>12日(日) | 富里中央公園野球場                      |
| 剣道                         | 7月11日(土)           | 富里社会体育館アリーナ                    |
| 柔道                         | 7月12日(日)           | 八街市立八街中学校武道場                   |
| 弓道                         | 7月19日(日)           | 八街市スポーツプラザ弓道場                  |
| テニス                        | 7月11日(土)<br>12日(日) | 四街道総合公園庭球場                     |
| ソフトボール                     | 7月11日(土)<br>12日(日) | 佐倉市岩名運動公園<br>(長嶋茂雄記念岩名球場、第二球場) |
| バドミントン                     | 7月18日(土)           | 松山下公園総合体育館                     |
| ゴルフ                        | 7月 8日(水)           | 白鳳カントリークラブ                     |
| 空手道                        | 6月13日(土)           | 酒々井小学校体育館                      |
| サッカー                       | 6月 7日(日)<br>13日(土) | 白井運動公園陸上競技場                    |
| クレー射撃                      | 5月16日(土)           | 印西市成田射撃場                       |
| 総合閉会式                      | 8月22日(土)           | 八街市スポーツプラザ弓道場                  |

☎ 文化・スポーツ課 ☎424-8926

## 四街道みんなの教室 新しい趣味始めませんか

地域の皆さんの今日行く場所、今日の手事を創出する各種教室を開催しています。7月からは麻雀初心者クラスが再開します。初めての方から経験者の方まで大歓迎です。みんなでゆっくり楽しく学びながら、頭と指先を動かしましょう。

とき…四街道みんなの教室公式LINEで予定表を公開

ところ…(株)マイサ店

舗（住宅リフォーム・ハウスクリーニング）（四街道1528-1佐久間ビル1階A号室）津の守神社向かい

内容…▶定期開催：健康麻雀教室、サロン、体操教室、編み物サロン ▶不定期開催：ママヨガwithベビー、ドライフラワースワッグ、消臭する造花アレンジなど  
参加費…1回60分 500円（別途材料費がかかる教室があります）

申し込み…四街道みんなの教室公式LINEから申し込み

☎ 四街道みんなの教室 ☎070-9118-6796

※本事業は7年度コラボ四街道採択事業です

（コラボ四街道について：みんなで課 ☎420-7525）



## 市営住宅の入居者を募集

募集期間…7月1日(水)～10日(金)

申し込み…入居申込書を建築課へ持参

※申込書は6月25日(木)～同課窓口で配布

※資格審査を経て、公開抽選により入居順位を決定し、空きが生じた場合に順次入居となります。ただし、9年6月末までに部屋を紹介できない場合、抽選結果は無効になります

☎ 建築課 ☎421-6147

## シルバー人材センター入会説明会



とき…毎月第2金曜日13時30分～（予約制。定員5人）※個別対応あり（要予約）

ところ…シルバー人材センター（和良比181-37）

対象…市内在住の60歳以上

申し込み・問い合わせ…シルバー人材センター

☎497-5080（担当：社会福祉課）

※説明後、希望者には入会手続きを行います。入会には、会費3,000円、写真2枚（3cm×2cm）が必要になります。写真は入会後でも構いません

## 教育委員会会議定例会



とき…6月26日(金)14時～

ところ…第二庁舎

《傍聴》定員…先着15人（予約不要）

※駐車場には限りがありますので、車での来場はご遠慮ください

※都合により急きょ日程が変更になる場合がありますので、事前にお問い合わせください

☎ 教育総務課 ☎424-8924

# 夏休み 自然観察 「特集」

## ホタル観察会

夏の夜、静寂の中に浮かぶホタルの光。  
今もこの街の自然に息づくホタルの命は、環境保全活動団体の手によって丁寧に守られています。  
静かな夜、儚げに舞うホタルに会いに行きませんか。



|      | みそらホタルの会主催<br>ホタル・セミ観察会                            | たろやま会主催<br>ホタルナイトツアー   | 四街道自然同好会主催<br>あなたに伝えたいホタルの気持ちプロジェクト                             |                                   |
|------|--|--|---|-----------------------------------|
| とき   | 7月11日(土)<br>19時15分～20時45分<br>※雨天の場合は12日(日)に順延      | 7月17日(金)～19日(日)<br>19時30分<br>※雨天中止                             | 7月24日(金)<br>18時30分～20時30分<br>※雨天中止                              | 7月31日(金)<br>19時～20時30分<br>※雨天中止   |
| ところ  | 南波佐間～旭中学校下～みそら中央公園を巡行                              | たろやまの郷(栗山85番地)   | 南波佐間～旭中学校下～みそら中央公園を巡行   | 山梨ほたるの里                           |
| 集合場所 | 旭公民館   | たろやまの郷 駐車場   | 旭公民館  | グリーンタウン中央公園                       |
| アクセス | JR四街道駅南口から、みそら団地行きバス「旭農協」下車、徒歩5分                   | JR四街道駅北口から千代田団地行きバス「馬洗」下車、徒歩10分                                | JR四街道駅南口から、みそら団地行きバス「旭農協」下車、徒歩5分                                | JR四街道駅南口より、みそら団地行きバス「団地中央」下車、徒歩2分 |
| 定員   | 先着60人  | 各日先着50人  | 各日先着40人   |                                   |
| 申し込み | 7月9日(土)までに電話でみそらホタルの会<br>☎ みそらホタルの会 (青柳) ☎432-9237 | 7月7日(火)までに市ホームページ内のフォームから申し込み<br>市ホームページ▶<br>☎ 環境政策課 ☎421-6131 | 7月14日(火)までに市ホームページ内のフォームから申し込み<br>市ホームページ▶<br>☎ 環境政策課 ☎421-6131 |                                   |



### 【共通事項】

参加費…1人100円(保険代)  
服装……長袖、長ズボン、履き慣れた運動靴  
持ち物…虫よけスプレー、懐中電灯、飲み物  
※ご来場の際は、なるべく公共交通機関をご利用ください  
(担当：環境政策課)





# よっかいどう 自然いっぱい バスツアー

|      |   |
|------|---|
| とき   | 8月21日(金)9時～12時<br>※当日受付8時40分～<br>※荒天時は中止  |
| ところ  | 市役所第3駐車場集合  |
| 対象   | 市内在住の4歳～中学生の子どもとその保護者<br>(保護者は2人まで)   |
| 内容   | ツアーマップの場所をバスで巡行<br>(四街道総合公園→たろやまの郷)   |
| 定員   | 20人程度(申し込み多数の場合は抽選) ※参加費無料  |
| 申し込み | 7月14日(火)までに市ホームページ内のフォームから申し込み<br>※7月24日(金)までに抽選結果をお知らせする<br>メールをお送りします<br>市ホームページ▶  |

※詳細は、市ホームページをご覧ください

☎ 環境政策課 ☎421-6131



**順番② たろやまの郷**  
市民団体和協働で維持保全している里山。整備された散策路により年間を通じて豊かな自然に触れ合えます。

**順番① 四街道総合公園**  
野球場や体育館・キャンプ場などのさまざまな施設と共に、四季折々の風景を感じることができる自然豊かな公園です。

## 夏休み 親子学習会 ～水のふしぎを学ぼう！～

伊施沼環境基金主催事業  
☎ 環境政策課 ☎421-6131

いろいろな「水」の性質を調べたり、楽しい実験や工作をしたりしながら、身近な水のことを楽しく学んでみませんか？  
自由研究にもぴったりの内容です。ぜひご参加ください！

|      |  |
|------|--|
| とき   | 8月5日(水)10時～11時30分(9時45分集合)   |
| ところ  | 四街道公民館   |
| 対象   | 市内在住の小学生以下の子どもとその保護者(保護者は1人まで)   |
| 内容   | 「水」に関する実験や工作   |
| 定員   | 20人程度(申し込み多数の場合は抽選) ※参加費無料   |
| 申し込み | 7月7日(火)までに市ホームページ内のフォームから申し込み<br>※7月17日(金)までに抽選結果をお知らせするメールをお送りします<br>市ホームページ▶  |



## みんなであそぼうDAY (夏コース)

マタニティの方も支援センターで遊んだことのない方も、みんなと一緒に楽しい時間を過ごしませんか。

とき… 7月25日(土) 9時30分～11時30分

ところ…子育て支援センターすずらん (中央保育所内)

対象…①0歳～就学前の子どもとその保護者②マタニティの方(経産婦の方も可)

※①は市内在住の方のみ

定員…①10組②5組

内容…室内遊び、グループトーク、保育士による絵本の読み聞かせ

申し込み… 6月29日(月) 9時～7月24日(金) 15時に下記フォームから申し込み

☎ 同センターすずらん

☎423-3400

申し込みフォーム▶



# すくすく子育て

## パパママルーム (8月クラス)



パパ友・ママ友づくりや、赤ちゃんとの生活を学ぶ機会として、ぜひご参加ください。

とき… 8月29日(土) 9時～13時

ところ…保健センター

対象…市内在住の初めてパパ・ママになる夫婦(1人でも参加可)

※出産予定月目安: 10月～11月

定員…先着16組

内容…出産準備、赤ちゃんとの生活についての話、赤ちゃんのシャワー浴実習、パパの妊婦体験、グループトークなど

申し込み…下記フォームまたは電話で健康増進課

☎ 健康増進課

☎421-6100

申し込みフォーム▶



## 児童デイサービスセンターくれよん利用案内

心身の発達に心配のある就学前の子どもが保護者と一緒に通い、日常生活における基本的動作や集団への適応などを学ぶ場です。

開所日…平日(祝日、年末年始を除く)

利用時間

▶生活などに関する相談 ※無料 9時～17時

▶児童発達支援事業 10時～13時

月曜・水曜日 14時30分～16時

ところ…わろうべの里併設

対象…就学前の子ども

※随時、見学・無料体験(午前中)を受け付けています(要予約)

※児童発達支援事業の利用を希望する方は、福祉サービス受給者証の申請手続きが必要です

☎ 同センターくれよん

☎433-6301

市ホームページ▶



▼ここからは広告です。広告の内容については、広告主へお問い合わせください。広告掲載については、株式会社サンケイちば企画まで。☎043-202-8600

### 春の入会キャンペーン

全クラス対象!

6/27(土)まで

入会金

期間中のご入会で  
入会金 8,800円

## 無料

さらに! キッズ・ジュニアクラス(J1～J2)にご入会の方へ  
ジュニア専用ラケット  
1本プレゼント!

受講料

期間中のご入会で  
初月無料

体験レッスン受講当日にご入会いただいた方は  
2ヵ月目  
半額

体験レッスン料

体験レッスン受講後  
2週間以内のご入会で

体験レッスン料  
1,100円(ジュニア550円)

## キャッシュバック

### 体験者募集中!!

## Ken's 四街道

### テニススクール

無料駐車場 60台以上完備  
(テニス四街道店と共同駐車場)

TEL:043-421-1000  
住所:四街道市鹿渡1135-2

現行のキャンペーンはHPをご確認ください

※受講料特典は、受講料割引期間+1ヵ月の継続が条件となります。 ※受講料金には保険料(100円)が含まれています。 受講料半額の場合でも、保険料は100円となります。

## オーブGarden

所在地:千葉県佐倉市下志津778-1 ユーカリ

### 新規開園

## 永代樹木葬誕生!

樹木葬 祈りの碑

年間管理料無料

# 16.5万円

通常価格 220,000円 ※彫刻料、初期費用別途

資料請求

※墓石工事一式、初期費用別途

フリーダイヤル 0120-11-1483 資料差し上げます▶▶

千葉県船橋市馬込町1201-3 馬込堂園正門前

## 陽介市長のホッと話題

### 【誰もが安心安全を実感できる街へ】

四街道市に住まう皆さんに、自分らしく、大切な方たちと笑顔で過ごしてもらいたい。それが私の使命だと思っています。

市民意識調査などから分析すると、「安全・安心な暮らしを守る取組」の重要度が最も高くなっています。

多様な主体と手を組み、「チーム四街道」で街を彩ることが私のスタンスですが、四街道警察署（中山署長）やさまざまな団体と共に進める安心安全の土台づくりは県内でも屈指のものであると、皆さんにぜひ伝えたいです。

四街道警察署は市役所との連携も評価され、県内の数ある警察署の中、2年連続年間総合成績で優秀警察署として表彰されました。市長と署長で毎月行っているトップミーティングから生まれた取り組みは、他の自治体、警察署からも模範とされる存在となりました。

今年度も新たな連携施策を展開し、かけがえのない「日常」が明日も訪れる街づくりを一生懸命進めます。



四街道市長  
鈴木 陽介



## ファミリー・サポート・センター

～子育て支援の輪に  
参加しませんか～

子育てのお手伝いができる、子育ての援助をしてほしい、市内在住の新規会員を募集しています。会員登録には入会説明会などの参加が必要です。お気軽にご参加ください。

### 《会員種別》

- 提供会員：子育て支援に理解と熱意のある方
- 依頼会員：生後6カ月から小学6年生までのお子さんの保護者
- 両方会員：提供会員、依頼会員、両方を兼ねる方

### 《基礎研修会》（要予約）

とき 6月25日(木)・26日(金)  
9時30分～12時30分  
ところ 福祉センター視聴覚室  
※託児あり



### 《入会説明会》（要予約）

とき 7月2日(木)10時～11時  
ところ 福祉センター視聴覚室  
※託児あり



☎ ファミリー・サポート・センター  
☎421-6135（担当：保育課）

▼ここからは広告です。広告の内容については、広告主へお問い合わせください。広告掲載については、株式会社サンケイちば企画まで。☎043-202-8600



# 庭木1本から承ります！

お客様との  
お約束

庭木1本より明瞭料金  
トイレはお借りしません  
土日でもOKです  
お茶はご遠慮します

植木の  
プロフェッショナル  
がお伺いします！



市政  
を  
ご  
覧  
の  
方  
へ

生垣の剪定 長さ1m  
高さ2m  
通常2,200円を※税込  
初回限定  
先着10名様  
**1,100円**

1本からのお庭サービス  
**ガーデンエクスプレス**  
カタクラ(東証スタンダード上場会社)グループ

千葉支店  
稲毛区作草部町 641-12

営業時間 9:00～17:00  
**043-239-9801**



# 円福寺 第二 自然葬

自然葬墓地 **35万円**より  
—生前予約可能—

宗教・宗派  
一切不問

ペットと一緒に  
入れる  
エリアもあります

納骨堂タイプの  
お墓もあります

安心の個別埋葬 3霊まで埋葬出来るので、  
家族墓として使用可能です。

安心の永代供養 円福寺僧侶が永代に亘って  
無償で供養・管理します。

～永代に亘って合祀はいたしません～

自然葬墓地

☎043-423-9153 受付時間 9:00～16:00  
〒284-0012 四街道市物井856

総武本線物井駅 徒歩8分

東関東道四街道IC 車で8分

物井 円福寺 検索



身近な国際交流を

してみませんか

# 短期留学生の ホストファミリーを 募集します

10月2日(金)～9日(金)にかけて、姉妹都市リバモア市(アメリカ合衆国カリフォルニア州)から短期留学生が来市する予定です。

短期留学生の受け入れが可能なホストファミリーを募集します。



## 応募資格

次の条件を満たす世帯

- ①市内在住で、同居する家族に市内の中学校に通っている生徒がいる(短期留学生と一緒に2～3日間通学します)
- ②滞在期間中、2人の短期留学生を受け入れられる

## 募集世帯

10世帯

※申し込み多数の場合は抽選



## 申し込み

6月15日(月)～30日(火)に右記フォームから申し込み



▲申し込みフォーム

※詳細は、市ホームページ掲載の「姉妹都市短期留学生ホストファミリー募集要項」をご覧ください

※来年3月に市から派遣予定の短期留学生(派遣: 中学1年生～3年生対象)を選考する際、ホストファミリー受入実績も選考基準の一つとして加点されます

☎ みんなで課 ☎420-7525



▲市ホームページ



▲問い合わせフォーム

市政だより  
**四街道**

Yotsukaido City Public Relations

6.15 No.1244  
2026 (令和8年)

発行/四街道市役所(毎月2回1日・15日発行)  
編集/経営企画部政策推進課  
〒284-8555 千葉県四街道市鹿渡無番地  
TEL 043-421-2111(代表) FAX 043-421-2100  
今月の印刷費(3カ所への配送を含む)1部約27円  
再生紙を使用しています



## 編集部から

今号では、地域で立ち直りを支える方々に話を伺いました。再犯を防ぐためには、本人の努力だけでなく、周囲の理解や支えが欠かせないことを改めて感じました。安全・安心なまちづくりのために、人に寄り添い続ける姿がとても印象的でした。

## 市の人口(5月1日現在)

計 96,580人(-26) 〈うち外国人の人口〉  
男 48,307人(-35) 女 48,273人(+9) 男 2,669人 女 1,729人  
世帯数 45,267世帯(+59) 計 4,398人(+47)

※外国人を含む住民基本台帳人口、( )内は前月比

## 電子行政サービス



市公式SNS  
Facebook  
LINE  
Instagram



よめーる  
登録

市ホームページは  
検索またはこちらから

四街道市



四街道市の市外局番は全て「☎043」です