

四街道市統計書

平成27年版

四 街 道 市

四街道市統計書

平成27年版



市の花「サクラソウ」

四街道市

はじめに

ここに平成27年版四街道市統計書を刊行いたします。

本書は四街道市における人口、産業、経済、社会、教育等各分野にわたる基礎的な統計資料を集録し、市勢の現状ならびに推移を総合的に編集したものです。本書が諸施策の計画、立案、または市勢を知るうえでの基礎資料として広く利用していただければ幸いです。

なお、編集にあたっては、利用しやすいよう資料の選定、内容の改善につとめましたが、さらに利用者各位のご意見をいただき、内容の充実を図りたいと思います。

終わりに本書の刊行にあたり貴重な資料の提供をいただきました各関係機関に対し、厚く感謝の意を表するとともに、今後とも一層のご協力を賜りますようお願いいたします。

平成28年3月

四街道市長 佐 渡 齊

四 街 道 市 の く ら し

凡 例

- 1) 統計表は、「年」とあるものは1月～12月までの暦年、「年度」とあるものは4月～翌年3月までの会計年度です。
- 2) 本書を利用する場合は、統計表欄外の（注）を参照してください。
- 3) 本書の単位は、すべてメートル法によります。
- 4) 統計表の数値は、単位未満を四捨五入したものもあります。したがって、合計数と内訳の計が一致しない場合があります。
- 5) 統計表の符号は、特にことわりのないほかは次のとおりです。
 - 「0」……掲載単位に満たないもの
 - 「—」……該当なし
 - 「…」……事実不詳または資料がないもの
 - 「x」……秘匿のため伏字にしたもの
 - 「△」……減少を示す
 - 「r」……修正文字
- 6) 統計表の「x」は、前記のとおり秘匿を要するものについて伏字にしたものでありますが、この伏字による秘匿数値の取扱いについては、統一的な秘匿方式が行い得なかったため、個々の欄外（注）を参照してください。
- 7) 掲載した資料の出所については、統計表欄外に記してありますが、更に詳細な数字が必要な場合、または統計表に疑義がある場合は、資料出所機関、または本市経営企画部政策推進課に照会してください。

<p>●人口密度●</p>  <p>1km²に2,499.3人 (平成22年10月1日)</p>	<p>●出生●</p>  <p>1日に1.9人 (平成27年)</p>	<p>●死亡●</p>  <p>1日に2.4人 (平成27年)</p>	<p>●転入・転出●</p>  <p>転入:1日に7.6人 転出:1日に7.1人 (平成27年)</p>
<p>●世帯人口●</p>  <p>1世帯2.6人 (平成22年10月1日)</p>	<p>●結婚●</p>  <p>1日に1.0組 (平成27年)</p>	<p>●離婚●</p>  <p>1日に0.4組 (平成27年)</p>	<p>●市職員●</p>  <p>市民146.9人に1人 (平成27年)</p>
<p>●教員(小学校)●</p>  <p>児童18.1人に1人 (平成27年5月1日)</p>	<p>●教員(中学校)●</p>  <p>生徒15.0人に1人 (平成27年5月1日)</p>	<p>●医師(歯科医師含む)●</p>  <p>市民536.4人に1人 (平成24年12月末日)</p>	<p>●水道普及率●</p>  <p>99.5% (平成27年3月31日)</p>
<p>●下水道普及率●</p>  <p>89.2% (平成27年3月31日)</p>	<p>●ごみ排出量●</p>  <p>1日に73.7t (平成26年度)</p>	<p>●火災発生件数●</p>  <p>1ヶ月に2件 (平成27年)</p>	<p>●交通事故発生件数●</p>  <p>1日に0.7件 (平成27年)</p>
<p>●救急車出動件数●</p>  <p>1日に9.4件 (平成27年)</p>	<p>●予算●</p>  <p>市民1人あたり297,000円 (平成27年度当初予算)</p>	<p>●市税●</p>  <p>市民1人あたり117,000円 (平成27年度当初予算)</p>	

総目次

①	統計図表	5
②	総説	8
③	土地・気象	13
④	人口	18
⑤	労働力	40
⑥	事業所	60
⑦	農・林業	62
⑧	工業	84
⑨	商業・金融	88
⑩	建設	94
⑪	電気・ガス・水道	105
⑫	運輸・通信	106
⑬	社会保障	110
⑭	保健医療・環境衛生	120
⑮	警察・消防	130
⑯	教育・文化	136
⑰	財政	151
⑱	公務員・選挙	158
⑲	付録	166

目 次

① 統計図表	
[人口・産業・財政]	5
② 総 説	
1 本市の沿革	8
2 行政区域の変遷	11
3 位置及び広ぼう	12
③ 土地・気象	
4 地目別土地面積の推移	13
5 地目別民有地面積の推移	13
6 土地評価額(決定価格)	14
7 地震	14
8 台風	15
9 河川	16
10 気象概況	16
④ 人 口	
11 国勢調査時人口及び世帯数	18
12 国勢調査時年齢別人口構成	18
13 国勢調査時年齢3区分別人口構造	21
14 国勢調査時人口の年齢構造に関する主要指数	21
15 国勢調査時15歳以上(5歳階級)男女別・配偶関係(4区分)別人口	22
16 国勢調査時世帯の種類(2区分)、世帯人員(10区分)別世帯数及び世帯人員	24
17 国勢調査時施設等の世帯の種類(6区分)別世帯数及び世帯人員	24
18 国勢調査時住居の種類・住宅の所有の関係(6区分)別一般世帯数、一般世帯人員1世帯あたり人員、1世帯あたり延べ面積及び1人あたり延べ面積	24
19 国勢調査時人口集中地区人口、面積及び人口密度	26
20 常住人口の推移	27
21 住民基本台帳人口の推移	28
22 地区(住所)別基本台帳人口の推移	29
23 年齢(5歳階級・各歳)別男女別人口	30
24 人口移動	31
25 他都道府県との人口移動数	32
26 外国人登録人口	34
27 人口動態	34
28 母の年齢(5歳階級)別出生数	36
29 年齢(5歳階級)別死亡者数	38
⑤ 労 働 力	
30 産業(1次・2次・3次)別15歳以上就業者数	40
31 産業(大分類)、男女別15歳以上就業者数(常住地)	40
32 職業(大分類)、男女別15歳以上就業者数	42
33 産業(大分類)、年齢(5歳階級)、従業上の地位(5区分)、男女別15歳以上就業者数	44
34 常住地、従業地、産業(大分類)別15歳以上就業者数	54
35 常住地による従業・通学市区町村別15歳以上就業者数及び通学者数	56
36 労働力状態(6区分)、男女別15歳以上人口	60
⑥ 事 業 所	
37 産業(大分類)別事業所数及び従業者数	60
38 組織・従業者規模別事業所数及び従業者数	62
⑦ 農 ・ 林 業	
39 経営耕地規模別農家数	62
40 経営耕地種類別農家数	64
41 専業兼業別及び兼業種類別農家数	64
42 年齢階級別農家人口	65
43 農業従事状況	66
44 経営耕地種類別面積	68
45 農業機械所有台数の推移	68
46 過去1年間の農産物販売金額別農家数	70
47 主要農作物収穫量	70
48 農作物の種類別収穫(栽培)面積	72
49 作物別収穫(栽培)農家数、収穫(栽培)面積、販売農家数	72
50 果樹栽培農家数と面積	76
51 家畜・家きん飼育農家数及び頭羽数	78
52 農業算出額及び生産農業所得の推移	78

53 林野面積	80
54 造林及び伐採面積	80
55 観光農園	81
56 農地等許可(届出)状況	81

⑧ 工 業

57 事業所数、従業者数、製造品出荷額等及び付加価値額	84
58 従業者規模別事業所数、従業者数、製造品出荷額等	85
59 産業中分類別事業所数	86

⑨ 商 業 ・ 金 融

60 業態別事業所数、従業者数及び年間商品販売額	88
61 産業中分類別事業所数及び従業者数	88
62 産業中分類別年間商品販売額	90
63 産業分類別事業所数、売場面積、従業者数、年間商品販売額、商品手持額	92
64 主要金融機関数	93

⑩ 建 設

65 土木事業費の推移	94
66 道路・橋梁の状況	94
67 用途別建築確認申請の状況	97
68 構造別建築確認申請の状況	98
69 都市計画用途地域別面積	98
70 都市公園の設置状況	100
71 地価公示	102
72 開発行為の状況	102
73 公共下水道の普及状況	103
74 市営住宅	104
75 土地区画整理	104
76 市街地再開発事業	104

⑪ 電 気 ・ ガ ス ・ 水 道

77 電力消費量の推移	105
78 ガス需要状況	105
79 水道の普及状況	105
80 水道用途別給水量	105

⑫ 運 輸 ・ 通 信

81 JR駅別1日平均運輸状況(乗車人員)	106
82 自動車車種別保有台数	106
83 タクシー認可台数	106
84 行政区域内バス路線の系統及び利用客数	107
85 郵便物受配状況	108
86 郵便物引受状況	108
87 郵便物配達状況	109
88 郵便局数等の推移	108
89 電話加入台数等	109

⑬ 社 会 保 障

90 幼児の状況	110
91 保育所設置状況	110
92 児童遊園設置状況	110
93 生活保護の状況	112
94 自立支援医療(厚生医療分)・補装具の交付状況	112
95 障害別身体障害者(児)手帳交付状況	113
96 療育手帳交付状況	114
97 精神障害者保健福祉手帳交付状況	114
98 心身障害者扶養年金加入状況	114
99 児童扶養手当支給状況	114
100 母子福祉資金貸付状況	115
101 児童手当・子ども手当支給状況	115
102 介護保険の認定状況	116
103 介護保険の給付状況	116
104 高齢者の状況	116
105 老人クラブの推移	117
106 ホームヘルパーの状況	117
107 養護老人ホーム入所状況	117
108 老人医療の状況(診療別請求状況)	118
109 国民年金	118
110 拠出年金・福祉年金受給権者数及び年金額	120
111 国民健康保険	120

⑭ 保 健 医 療 ・ 環 境 衛 生

114 医療施設及び従事者数	120
115 感染症発生件数	121
116 主要死因別死亡者数	122
117 悪性新生物死因別死亡者数	122
118 年齢階級別死因順位	122

117 乳幼児健康診査等の実施状況	123	157 図書館利用状況	148
118 成人検診実施状況	123	158 視聴覚機材利用状況	148
119 結核検診実施状況	125	159 公民館利用状況	149
120 予防接種実施状況	125	160 温水プール利用状況	149
121 ごみ処理状況	125	161 国民保養センター(鹿島荘)利用状況	150
122 し尿処理状況	126	162 宗教学人数	150
123 光化学スモッグ	126	163 テレビ受信契約数	150
124 主要河川の水質状況	126		
125 騒音測定状況	127		
126 地盤沈下の状況	128		
127 公害の種類別苦情処理件数	128		
128 公害の発生源別苦情処理件数	128		

17 財 政

129 刑法犯罪種別発生件数	130	164 一般会計歳入予算額の推移	151
130 交通事故発生状況	130	165 一般会計歳出予算額の推移	151
131 消防職員数	132	166 一般会計市税予算額の推移	152
132 消防団員数	132	167 一般会計市税決算額の推移	152
133 消防車両	132	168 一般会計歳入決算額の推移	152
134 消防水利	133	169 一般会計歳出決算額の推移	153
135 年別火災発生件数	133	170 普通会計歳入決算額の推移	153
136 原因別火災発生件数	133	171 普通会計性質別歳出決算額の推移	153
137 時刻別火災発生件数	134	172 普通会計目的別歳出決算額の推移	154
138 月別火災発生件数	134	173 普通会計財政力指数等の推移	154
139 救急業務出動状況	135	174 企業会計・特別会計の決算状況	154
140 救急事故別出動状況	134	175 公共施設の整備状況	156

18 公務員・選挙

141 幼稚園の推移	136	176 職種別職員数	158
142 認定こども園の推移	136	177 年齢別、男女別職員数	158
143 小学校児童率の状況	137	178 経験年数別、男女別職員数	160
144 小学校の概況	138	179 行政組織図	162
145 小学校学級数・児童数の推移	138	180 議会	163
146 小学校別学級数・児童数の状況	140	181 選挙人名簿登録者数	163
147 小学校児童学年別、男女別体位の状況	140	182 選挙区別有権者数及び投票率	164
148 小学校施設の状況	142		
149 中学校の概況	142		
150 中学校別学級数・生徒数の状況	144		
151 中学校生徒学年別、男女別体位の状況	144		
152 中学校施設の状況	144		
153 中学校卒業者の進路状況	146		
154 高等学校の概況	146		
155 高等学校卒業者の進路状況	146		
156 施設の利用状況	148		

19 付 録

183 千葉県主要指標	166
184 近隣市町村の現況	168

1 統計 図 表

人 口

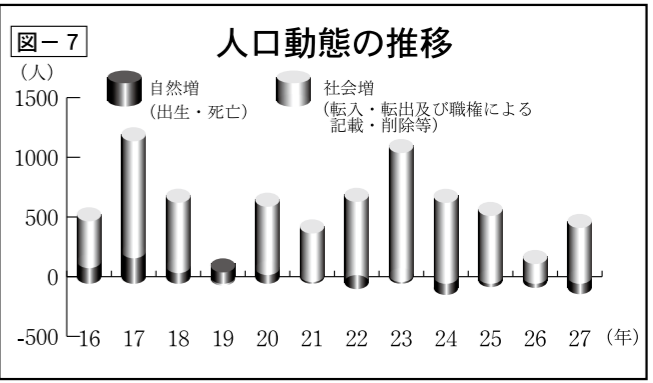
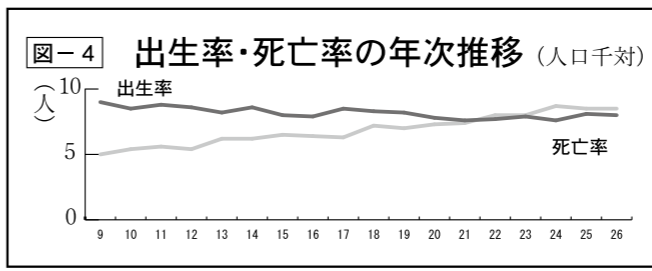
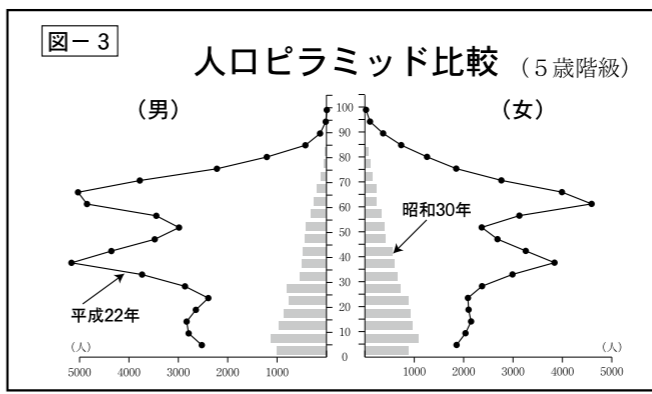
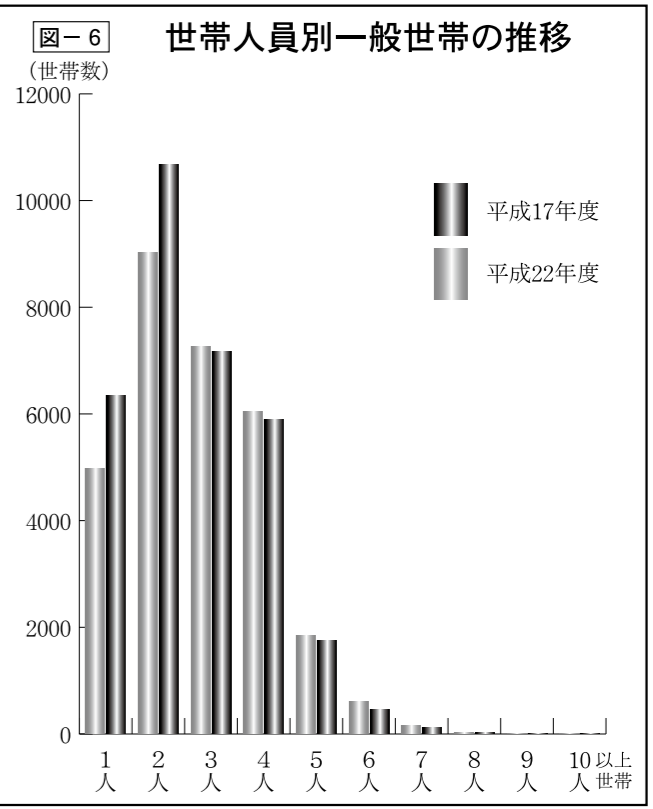
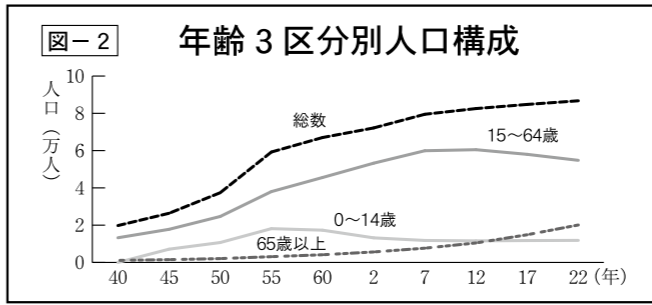
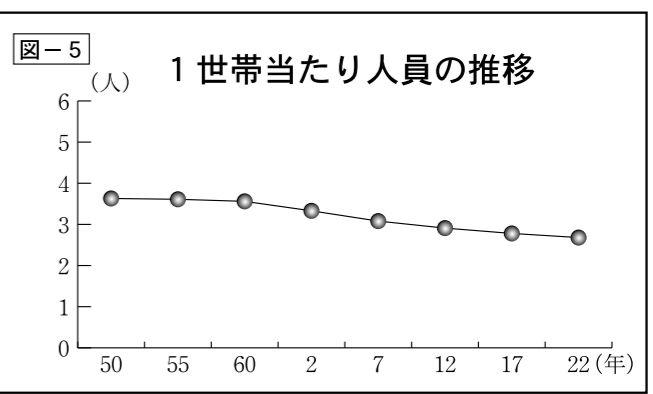
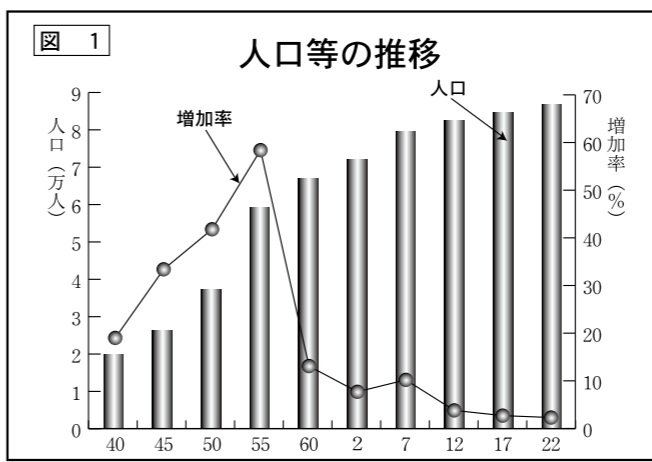

産業

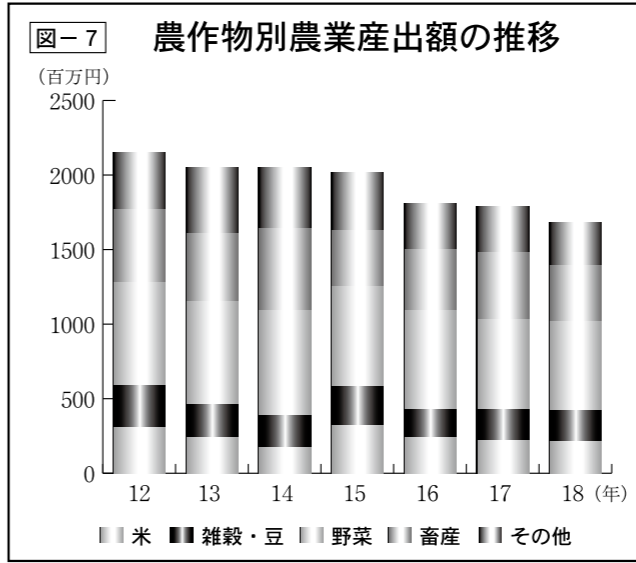
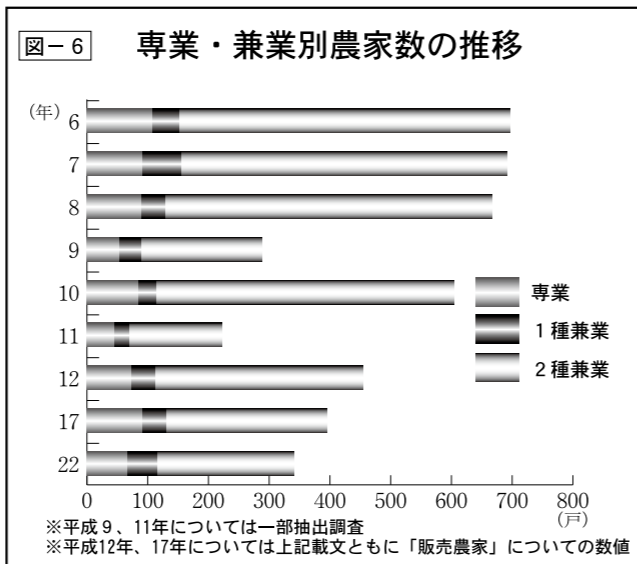
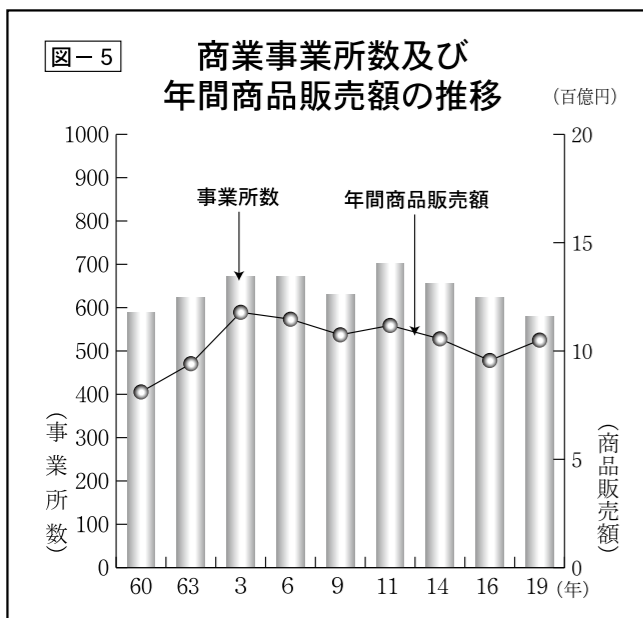
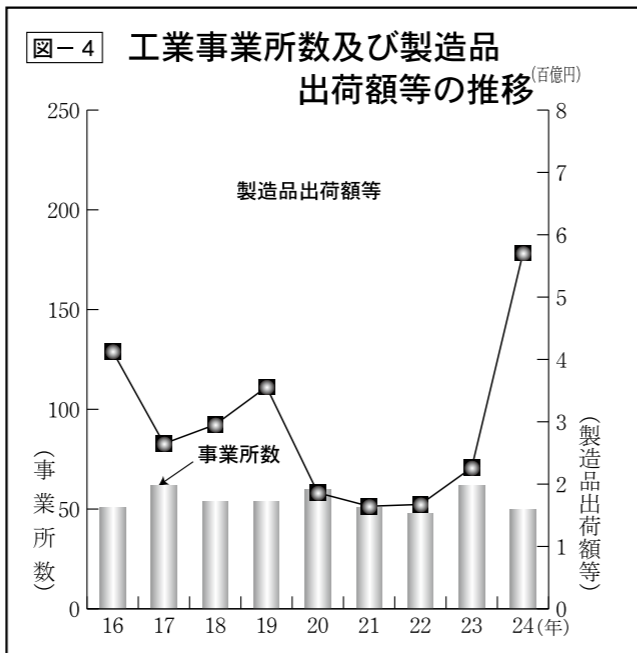
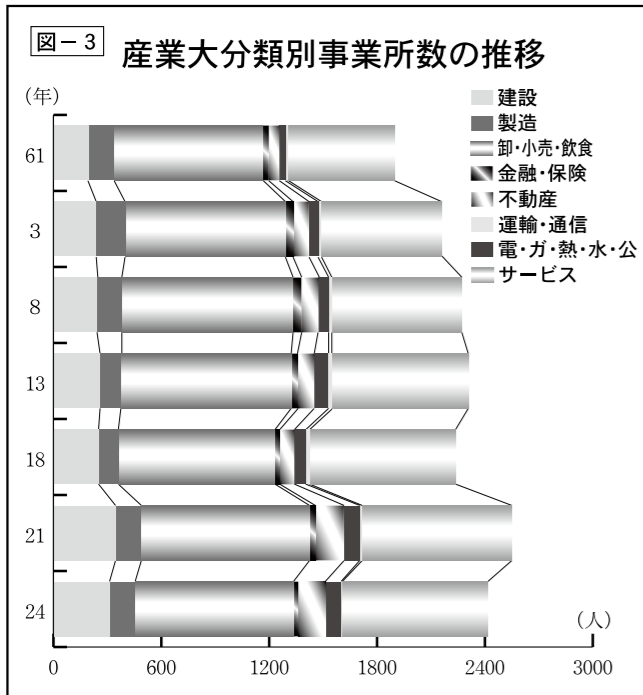
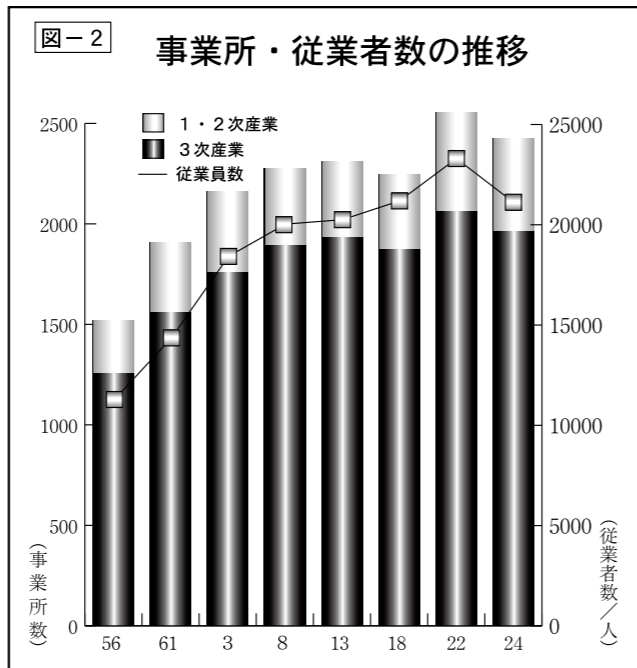
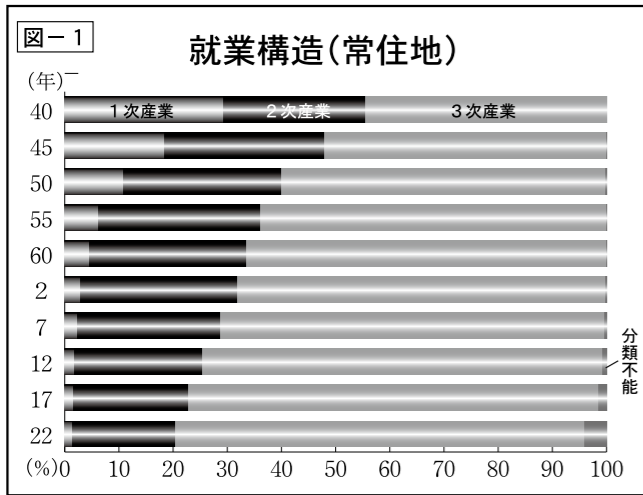

財政

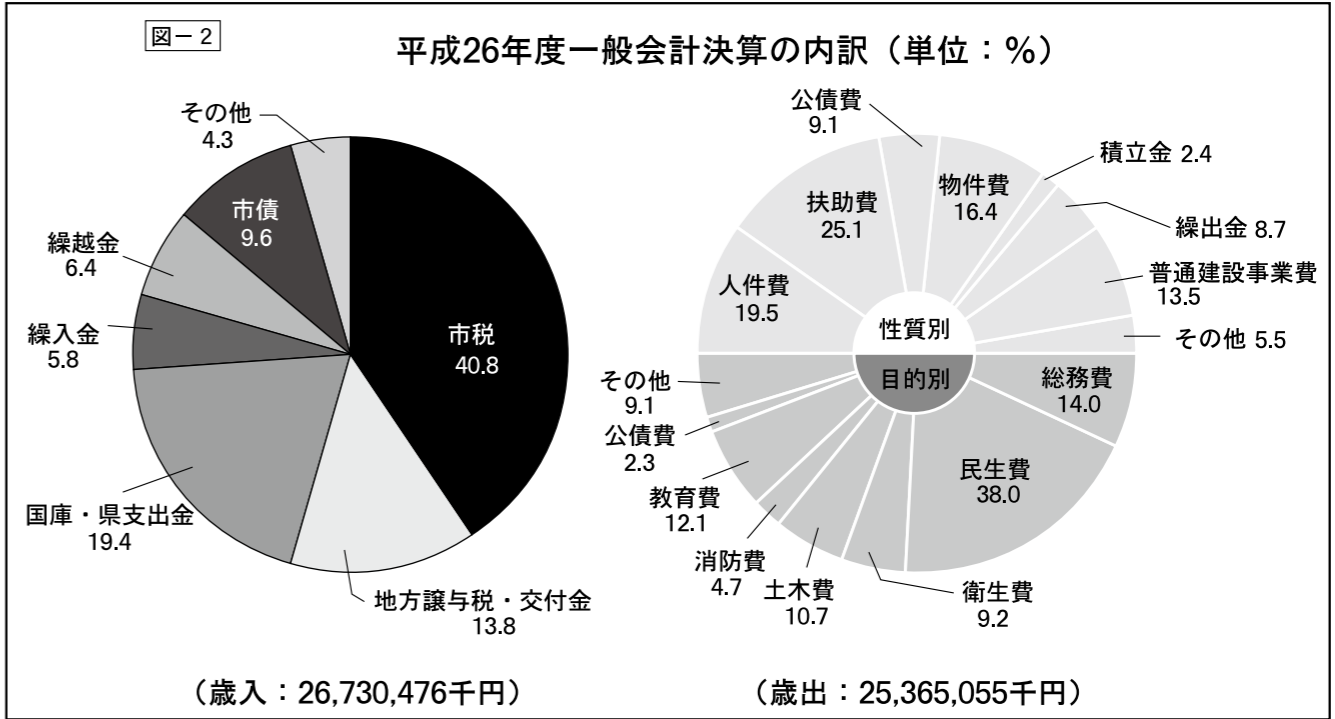

② 総説

1. 本市の沿革

原始代

ここ四街道の地に人が暮らし始めたのは、今からおよそ3万年前の旧石器時代のことで、「池花南遺跡」（現バードヒル池花）や「和良比遺跡」（現美しが丘）、「御山遺跡」（現もねの里）など市内各所で、火山灰土層の赤土（関東ローム層）中から当時使われた多数の石器が出土している。

約1万2千年前、世界的に見ても最古級であるやきものとしての「土器」が発明され、縄文時代が開幕する。「煮炊き」という調理方法を獲得し、食糧資源の幅が広がった結果、定住が進むなど、縄文時代はその後1万年間の長きにわたって安定した社会を形づくっていった。市内でも、縄文時代前期（約7千年前）の土坑墓が大量にみつかった「木戸先遺跡」（現鷹の台）や、中期（約5千年前）の大きな集落の跡である南作遺跡（成山地区）、後期〜晩期（約3千年前）にかけての集落跡や貝塚である千代田遺跡・八木原貝塚（現千代田団地）などをはじめ、多数の遺跡が発掘調査されている。この時代は地球規模で温暖化が進み、両極の氷が溶け出して海水面が現在よりもかなり上昇していたため、内陸部の奥深くまで海水が入り込む状況であった。縄文人がこの海の恩恵や、温暖な気候による豊かな植物資源などを最大限に活用していたことが、遺跡や貝塚の出土品などによって知られる。八木原貝塚で出土した貝は、ハマグリやオキアサリなどの砂浜で生息する貝類が主体であり、古印旛沼沿岸の地元産（ヤマトシジミなど）のものではなく、東京湾沿岸からはるばる運ばれてきた貝であったことが近年の研究により明らかにされている。また、各地の遺跡からは、土偶や多彩な装身具（首飾りや耳飾りなど）が出土し、それらにより縄文時代の人々が豊かで独特の精神世界を展開していたことがわかっている。

北部九州を窓口に大陸から伝わった稲作農耕の開始をもって、弥生時代の幕開けとなる。水田に囲まれた里山の景観という日本の原風景はこのころに形づくられている。稲作農耕により食糧資源を人間がコントロールできるようになったことが、社会に劇的な変化を生み出した。すなわち、格差の出現とそれともなう戦争の発生である。一見のどかで平和な時代に見える弥生時代のイメージであるが、実は人間を対象とする武器・武具の出現やムラのまわりに防御用の深い濠をめぐらす環濠集落の出現など、「戦乱の時代」であったのである。市内では水田そのものの遺構は未発見であるが、市内各所で小規模ながら弥生時代のムラが営まれていたことが、竪穴住居跡の発掘や弥生土器の出土などによって知られる。

紀元3世紀ころ（約1,700年前）、近畿地方を中心に前方後円墳と呼ばれる巨大な墳墓が造られるようになる。土を盛り上げて作られたモニュメントとしての墓造りが流行した時代を古墳時代と呼ぶ。市内でも200か所以上の古墳がこれまでに確認されている。古墳の規模の大小は、被葬者の地位にほぼ比例する。のちに近畿地方で成立するヤマト王権（のちの大和朝廷）に関わる墳墓はいずれも100mを優に超える巨大な墳墓である。市内では20〜30m級のものが主体であり、小地域の支配者層の墓である。とくに市域東側の、物井地区〜千代田地区にかけては、多数の古墳が集中的に造られており、現在そのほとんどが消滅しているものの、金銅装の太刀や大量の勾玉や管玉などの副葬品を出土した古墳も存在する。

いわゆる大化の改新（645年）前後に成立した律令国家は、当時の辺境であった東北地方以北を除き、全国的に古代の中央集権的な国家体制を浸透させてゆく。この律令国家の諸施策は、戸籍の作成、税（租・調・庸）の徴収、地方行政区画の成立(国・郡・里または郷)、交通路の整備(東海道・東山道など)、官僚制度の創設など、現在の国家体制の基礎ができあがった時代ともいえる。中央政府の都は、飛鳥の諸宮・奈良の平城京・京都の平安京と遷都したが、古代を通じて、ここ四街道の地は下総国千葉郡に属しており、古代の印旛郡とは鹿島川が郡境であったと考えられている。平安時代（10世紀）に編さんされた『和名類聚抄』という書物の記載から、当時の四街道地域は、千葉郡の中の物部郷と山梨郷に所属していたと考えられる。物部郷は市北東部の物井周辺に、山梨郷は市の南部にそれぞれ中心部をもつことが、これまでの発掘調査の成果によって明らかになっている。数百軒にも及ぶ多数の竪穴住居跡が見つかった大集落の跡や、当時の食器に墨書きされた「山梨」の文字などがそれである。

また、当時整備された交通路のうち東海道は、現在の神奈川県横須賀市から東京湾を渡り、木更津周辺で上陸したのちに香取神宮・鹿島神宮を経由して常陸国府のある茨城県石岡市を終点とするルートであった。この古東海道の支線の一部が、本市域の南部を通過するものと推定されており、現国道51号線とほぼ重複するルートが有力視されている。実際に国道51号線沿いには、奈良・平安時代の集落跡が連続して営まれており、当市域でも、吉岡地区や総合公園周辺、成山地区などで古代の集落跡が相次いで発掘調査されている。

中世

平安時代に起きた、ここ房総の地を舞台とする平将門や平忠常の反乱などを契機として、中世、武士の時代への幕開けとなる。

鎌倉幕府を開き、武家政権を樹立した源頼朝(みなもとのよりとも)は、平家打倒の兵を挙げた際に助けられたのをきっかけに、千葉常胤を守護に任じて以来、下総は千葉氏の領国となる。四街道市域は当天下総国臼井庄に属し、千葉氏の一族である臼井氏の支配下にあった。中世まで遡る古文書等の文献記録は現在までほとんど確認されていないため、鎌倉・室町・戦国と続く時代の詳細は不明な部分が多く、各地に遺された城館跡などがわずかに往時の姿を伝えるにとどまる。臼井氏は佐倉市臼井に所在する臼井城を本拠としたが、戦国時代の半ば、千葉氏の重臣である原氏が実質的な千葉氏内部での実権を掌握し、臼井城・生実城（小弓城・現千葉市）の両城を本拠地とする。市域はこの原氏の二つの本拠地を結ぶ街道（生実街道）沿いの中間点にあたり、交通の要衝に位置する。市内ではこれまでに20か所あまりの戦国期の城館跡が確認されているが、いずれも臼井城の原氏を中心とする防御のネットワークに組み込まれたものである。

戦国時代のここ房総の地も例外なく動乱の時代であり、千葉氏は上総の武田氏、安房の里見氏と三つどもえの争いに巻き込まれていく。やがて戦国時代の後半には、千葉氏をはじめとする下総の諸豪は、関東の雄、小田原の北条氏（後北条氏）の傘下へと組み込まれ、下総は実質的に後北条氏の領国と化していた。天正18（1590）年、豊臣秀吉の小田原征伐により後北条氏が滅亡し、千葉氏の一門もこの時に運命を共にする。下総の諸城はほとんど落城し（実際には無血開城）、そのためか古文書などの記録はほとんど残されていない。和良比の堀込城跡は、全面発掘調査が行われた城跡であるが、数少ない古文書の中に、一時期安房の大名里見氏により占拠された時期があることが記されており、戦国の攻防戦の最前線にあっていたことがわかっている。市内の城館跡の中で、現在も土塁や空堀などの構造が当時のまま遺っているものに、鹿渡城跡（鹿渡）、福星寺館跡・木出城跡（吉岡）、古屋城跡（物井）などがある。

近世

慶長8（1603）年、徳川家康が征夷大将軍に任ぜられ、江戸に幕府を開く。市域では、江戸時代初期には多数の旗本の知行地が存在していたが、のちに市域のほぼ全域が佐倉藩領となる。現在でも古村と呼ばれる地域はそのほとんどが江戸時代の村の名前がそのまま大字になっているものが多い。そのほか、市域西側の千葉市にかけての地域には「六方野」と呼ばれた原野が広がり、近在の村々の入会地になっていた。

江戸時代に造られた庚申塔などの石造物には、道

しるべを兼ねて造立されたものが多く、それらの地名を辿っていくと、当時の街道が見えてくる。市域には、佐倉城（現在の佐倉市歴史民俗博物館）から佐倉藩の年貢倉庫のあった寒川（千葉市）の湊までの街道、「佐倉道」が通っていた。南北2つの路線があり、通称北年貢道が亀崎・栗山・現四街道十字路口を通って千葉市に抜けるルート、南年貢道が佐倉市神門から現在の国道51号線を通るルートである。このほか、銚子や九十九里方面からの鮮魚・干鰯（主として肥料用）などの運搬に使われた街道（東金・八街から佐倉市馬渡・山梨・鹿渡を通り、船橋方面に抜けるルート）もあり、こうした街道筋には、道しるべのほか運送の労を担った馬の供養のための馬頭観音などが多数造立されている。

各地区の旧家、とくに江戸時代に名主をつとめた家に伝わる古文書などにより、具体的な村の様子が明らかになってきているが、その中でも長岡地区の井岡家文書の中には、嘉永2（1849）年に第12代将軍家慶によって開催された下総国小金中野牧（現松戸市付近）の御鹿狩の際に、農民が動員された様子のわかる詳細な文書が多量に残されており、特色ある貴重な歴史資料である。

江戸時代を通じ、幕府は鎖国政策をとってきたが、幕末の「黒船」の来航により状況は一変する。外国からの脅威に対抗するため、江戸近在の諸藩に大砲・砲術整備の命令を下し、東京湾沿岸に砲台（台場）を築かせるなどの諸策をとった。佐倉藩もこのとき、市域の六方野に砲術練習場である「下志津火薬場」を天保11（1840）年に開設するが、このことが、次の明治以降、四街道の近代史を決定付ける出来事となった。なお、文化センターわきにそびえる人工の山「大土手山」はこのときに大砲の標的として築かれたものである。

近代

明治維新後の新政府は、藩籍奉還・廃藩置県などの諸改革を行った。下総では、明治2（1869）年佐倉藩が藩籍を奉還、さらに明治4（1871）年7月には、廃藩置県によって佐倉藩は印旛県となり、2年後の明治6（1873）年6月には木更津県と合併し、ここに千葉県が誕生した。また、下総台地は、明治新政府の殖産興業によって開墾事業が進められたが、本市の北方に拡がる下志津原・六方野は例外であった。佐倉藩の火薬場が置かれていたこの地を訪れた大村益次郎が、明治3（1870）年に陸軍演習場の設置を進言し、下志津原は陸軍の演習場に決定する。以来、本市は続々と設置されていく軍事諸施設と切り離せない歴史をたどることとなった。明治19（1886）年には、砲術伝授のためフランスの砲兵士官ルボンが招かれ、下志津原の北端（現在の佐倉市木戸場）に陸軍砲兵射の学校（のちに陸軍野戦砲兵射撃学

校、さらに陸軍野戦砲兵学校と改称)が置かれ、大砲の射撃演習が行われた。この大砲の着弾目標として増築されたのが大土手山で、別名ルボン山とも呼ばれた理由である。明治27(1894)年には、千葉県初の鉄道として私鉄総武鉄道が市川～佐倉間で開通し(明治40(1907)年に国有化)、佐倉連隊をはじめとする沿線各駅の陸軍関連施設との輸送手段が増強されるとともに、本市内の軍事施設はさらに拡大していった。また、新しく設置された四街道駅の周辺は旅館や飲食店などが立ち並び、「軍都」としての賑わいが形成され、昭和20年の敗戦まで続く。

駅から少し西へ行ったところにある通称「四街道十字路」のガソリンスタンドの傍らに石の道標が建っている。この十字路が「四街道」の地名発祥の地であり、石塔の建てられる前年(明治13年)にこの付近に開設された私設郵便局に付けられた「四街道」という名称が、公式な地名の誕生となる。

現代

昭和20(1945)年8月15日、終戦とともに明治・大正・昭和と長く続いた軍都としての歴史も幕を閉じる。残された広大な演習場とさまざまな軍隊の施設、これらがどのように転用されていくのかが、四街道の戦後史の出発点となる。戦後の疲弊した国民生活を救うため、食糧増産を目的として各地で緊急開拓が国策として実施された。ここ下志津原・六方野に広がる演習場でも、復員軍人や引き揚げ者などを中心に下志津原開拓団が結成され、開墾の鉾が入られた。特に鹿放ヶ丘地区には援農の目的で開拓団から招請された、満蒙開拓青少年義勇軍内原訓練所基幹学校(現茨城県水戸市)の学生たち約170人が入植し、集団生活をしながら開拓に従事するという特異な道を歩む。やがて大日開拓農協と鹿放ヶ丘農苑開拓農協が生まれ(後に幾度かの合併を経て現在ではいんば農業協同組合)、開拓は成功し、荒れ果てた原野はまばゆいばかりの緑の農地に生まれ変わり、近郊農村都市としての発展を遂げる。

数多く集まっていた陸軍関係の施設も、はじめは開拓者たちの宿舎として利用され、のちに各種の学校や市役所、病院などの公共施設、あるいは精密機器メーカーの大工場、そして現在では大型ショッピングセンターなどへと姿を変えている。現在でも、愛国学園の正門・四街道公民館脇の煉瓦門(旧陸軍野戦重砲兵第4連隊の門)などに軍都としての面影を垣間見ることができる。

明治22(1889)年の町村制施行によって、江戸時代以来の村々が合併し、千代田村(亀崎・物井・長岡・栗山・内黒田・下志津新田・羽鳥・飯重・吉見・生ヶ谷・畔田の各村)と旭村(成山・中台・中野・山梨・和田・上野・南波佐間・和良比・小名木・鹿渡・吉岡・馬渡の各村)が生まれた。千代田村は、昭和15

(1940)年町制を施き千代田町となる。

昭和28(1953)年に制定された町村合併促進法に基づき、昭和30(1955)年3月、千代田町と旭村が合併し、四街道町が誕生する。新町誕生時の人口は約18,000人であった。

昭和30年代から全国的に人口と産業の都市集中が急速に進んだ時期であり、さらに昭和40年代前半は、昭和30年代後半からの高度経済成長に沿った都市化・工業化が一層進み、本市においても、昭和40年代前半から各地で住宅団地の造成や各種交通網などの都市基盤の整備が始まり、首都圏近郊のベッドタウンとして急速に人口が増加していった。

戦前の「軍都」としての歴史、戦後の「開拓」の苦難の歴史と「農村」としての発展、昭和後半期からの「首都圏近郊の住宅都市」、というように四街道はその近現代史の中で急速に都市としての顔を変えてきた。昭和56(1981)年には千葉県で28番目の市制を施行し、各種の公共施設を整備しつつ近代的な都市として着実な歩みを遂げた。

平成15年には、「平成の大合併」の中で、千葉市との合併について大いに議論が交わされたが、住民投票の結果、市民は「自立」の道を選択した。

2. 行政区域の変遷

年月日	内容	変更内容	移動人口	総面積(人口)
S30.3.10	旧印旛郡千代田町・同郡旭村が合併し四街道町が誕生			
S30.10.1	(国勢調査)			45.99km ² (18,014人)
S32.1.1	旧四街道町の一部(羽鳥・飯重・吉見・生谷・畔田)が佐倉市へ	△7.4km ²	△2,002人	
S34.2.1	旧四街道町の一部(大日字栄)が千葉市へ	△0.9km ²	△165人	
S35.10.1	(国勢調査)			36.08km ² (16,623人)
S35.11.1	旧佐倉市の一部が四街道町へ	0.050707m ²	—	
S35.11.1	旧四街道町の一部が佐倉市へ	△0.040889m ²	—	
S39.4.10	旧四街道町の一部(羽鳥)が佐倉市へ	△0.01526m ²	—	
S40.10.1	(国勢調査)			36.07km ² (19,778人)
S40.12.1	旧四街道町吉岡の一部が千葉市へ	△0.0094km ²	—	
S45.10.1	(国勢調査)			36.06km ² (26,375人)
S50.10.1	(国勢調査)			36.06km ² (37,401人)
S52.2.1	千葉市との境界変更	0.0km ²	△47人	
S55.10.1	(国勢調査)			36.04km ² (59,236人)
S56.4.1	旧印旛郡四街道町が四街道市になる(市制施行)			
S60.6.1	佐倉市の一部が四街道市へ	0.00080923km ²	—	
S60.10.1	(国勢調査)			36.04km ² (67,008人)
S63.6.1	旧四街道町の一部が佐倉市へ	△0.00001628km ²	—	
H元.11.10	建設大臣公告			34.68km ²
H2.6.1	四街道市山梨の一部が佐倉市へ	△0.0008456km ²	—	
H2.6.1	四街道市吉岡の一部が千葉市へ	△0.05087245km ²	—	
H2.6.1	佐倉市大篠塚の一部が四街道市へ	0.01624059km ²	—	
H2.6.1	千葉市谷当町及び下田町の各一部が四街道市へ	0.05082956km ²	—	
H2.10.1	(国勢調査)			34.70km ² (72,157人)
H7.10.1	(国勢調査)			34.70km ² (79,495人)
H12.10.1	(国勢調査)			34.70km ² (82,552人)
H17.10.1	(国勢調査)			34.70km ² (84,770人)
H18.12.1	千葉市若葉区谷当町の一部が四街道市へ	0.000042km ²	—	
H22.10.1	(国勢調査)			34.70km ² (86,726人)
H27.3.	国土地理院面積調変更		—	34.52km ²

資料：管財課、総務省統計局「国勢調査報告」

3. 位置及び広ぼう

四街道市は、首都圏40km圏内に位置し、新東京国際空港に近接するという地理的条件に加え、広域幹線道路の国道51号線、東関東自動車道が横断し、千葉市、佐倉市に隣接している。広ぼうは、東西約7km、南北約9km、面積34.52km²である。

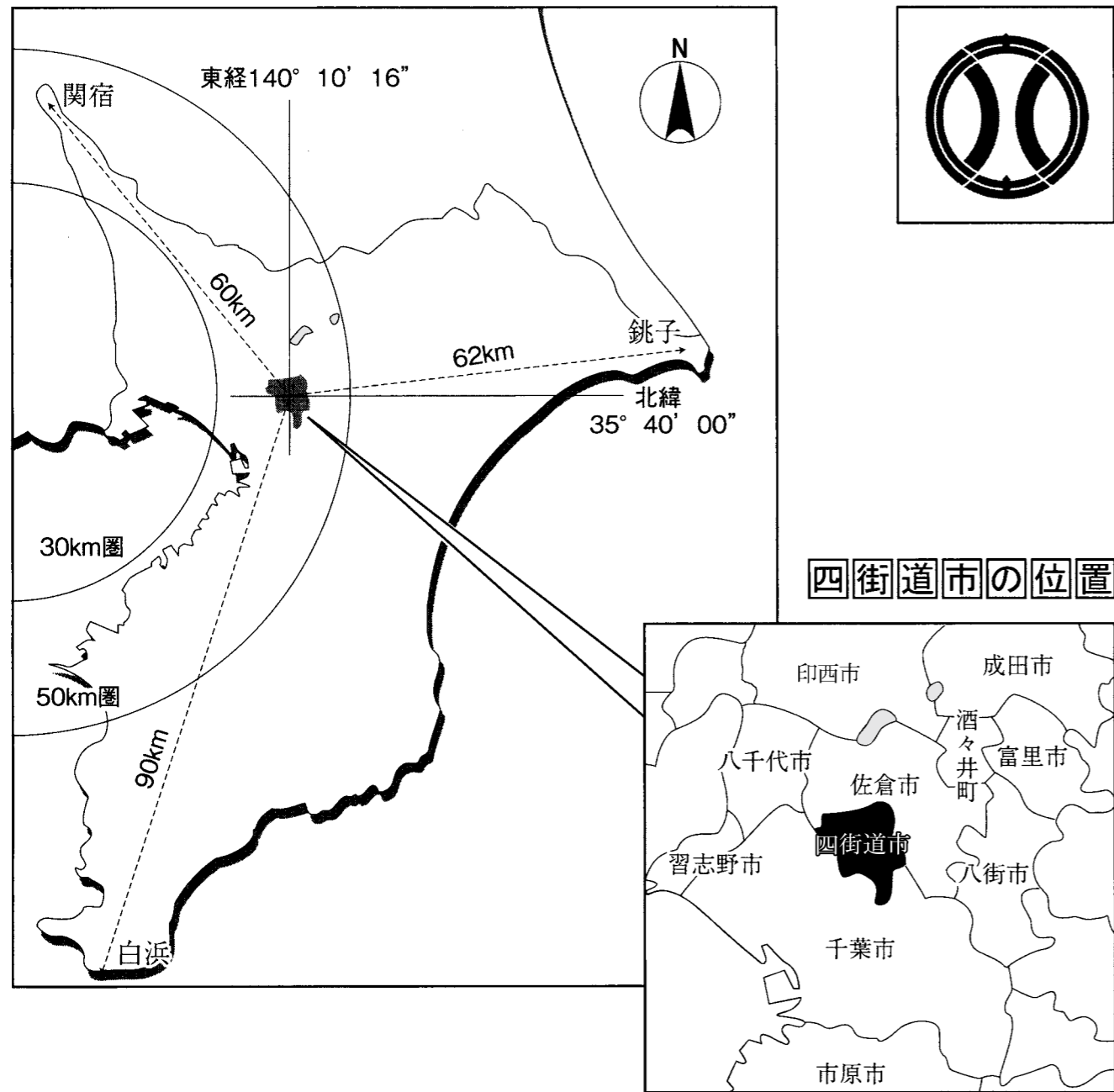

市役所の位置	東経 140度10分16秒	北緯 35度40分00秒	
市の東端	140度13分05秒	35度39分35秒	成山と佐倉市並木の境付近
西端	140度08分23秒	35度40分02秒	鹿放ヶ丘と千葉市稲毛区長沼原町の境付近
南端	140度11分35秒	35度37分20秒	吉岡新開と千葉市若葉区千城台北3丁目の境付近
北端	140度12分30秒	35度42分15秒	亀崎と佐倉市羽鳥の境付近
市の標高	海拔最高地域 市の南部吉岡新開～春日神社付近35～36m程度 海拔最低地域 市の北部亀崎地域で県道佐倉停車場千代田線の羽鳥橋付近4m程度		

(注) 市の標高地域及び東西南北端の地域については、国土地理院、2.5万分の1地形図上で推定した地域である。
資料：市役所の位置 (国土地理院)

③ 土地・気象

4. 地目別土地面積の推移

(単位：㎡)

(各年1月1日)

区分	総数	田	畑	宅地	池沼	山林	原野	雑種地	その他
平成18年	34,700,000	2,914,754	6,012,295	9,211,706	36,522	5,601,126	724,735	7,288,999	2,909,863
19	34,700,000	2,899,793	5,894,948	9,270,293	36,522	4,752,663	716,519	8,208,165	2,921,097
20	34,700,000	2,893,209	5,815,955	9,365,916	36,463	4,643,842	699,450	8,341,459	2,903,706
21	34,700,000	2,889,514	5,736,629	9,434,965	36,463	4,641,889	687,285	8,381,543	2,891,712
22	34,700,000	2,886,128	5,710,639	9,491,188	36,463	4,642,957	680,929	8,436,425	2,815,271
23	34,700,000	2,859,156	5,650,104	9,523,134	36,463	4,649,732	691,936	8,488,420	2,801,055
24	34,700,000	2,849,642	5,629,868	9,598,588	36,463	4,638,817	694,682	8,468,321	2,783,619
25	34,700,000	2,806,661	5,588,861	9,658,032	36,463	4,604,266	704,706	8,535,089	2,765,922
26	34,700,000	2,794,906	5,477,948	9,717,862	39,305	4,593,669	701,162	8,597,451	2,777,697
27	34,520,000	2,753,265	5,398,728	9,819,920	28,131	5,159,829	687,179	8,064,275	2,608,673

資料：課税課「土地に関する概要調査報告書」

5. 地目別民有地面積の推移

(単位：㎡)

*本書は市の「土地課税台帳」及び「土地補充課税台帳」に登録された土地のうち非課税地積を除いた数値である

(各年1月1日)

区分	総数	田	畑	宅地	池沼	山林	原野	雑種地
平成18年	26,154,276	2,853,638	5,977,068	8,417,778	2,786	5,316,529	681,506	2,904,971
19	26,126,410	2,840,208	5,862,307	8,473,746	2,786	4,519,518	674,895	3,752,950
20	26,016,118	2,828,639	5,781,433	8,457,765	2,786	4,512,806	658,673	3,774,016
21	26,094,354	2,821,155	5,702,838	8,602,358	2,786	4,511,067	647,209	3,806,941
22	26,071,645	2,817,977	5,678,565	8,636,255	2,786	4,504,997	646,193	3,784,872
23	26,079,632	2,791,453	5,621,582	8,674,442	2,786	4,504,779	656,466	3,828,124
24	26,082,492	2,782,532	5,602,481	8,744,848	2,786	4,497,640	659,212	3,792,993
25	26,067,948	2,752,183	5,553,746	8,805,850	2,786	4,481,840	669,236	3,802,307
26	26,033,823	2,741,498	5,442,833	8,857,932	5,628	4,471,202	666,079	3,848,651
27	26,007,643	2,737,579	5,373,832	8,924,656	5,628	5,063,962	661,454	3,240,532

資料：課税課「土地に関する概要調査報告書」

6. 土地評価額（決定価格）

（単位：千円）

（各年1月1日）

区分	総額	宅地	田	畑	山林	原野	雑種地	池沼
平成18年	350,309,467	315,484,453	394,762	8,718,045	244,411	30,232	25,437,454	110
19	347,419,423	313,186,201	383,125	8,204,915	186,824	29,892	25,428,356	110
20	349,325,171	315,127,374	382,209	8,067,539	186,515	29,213	25,532,211	110
21	352,626,216	318,627,532	378,888	7,928,465	186,329	28,727	25,476,165	110
22	344,166,035	311,159,691	376,654	7,607,284	186,098	28,630	24,807,568	110
23	336,321,501	303,961,865	372,559	7,142,627	186,103	28,913	24,629,324	110
24	328,349,029	297,820,691	368,270	6,776,585	185,832	29,106	23,168,435	110
25	323,123,507	293,769,985	363,533	6,435,089	185,175	29,484	22,340,131	110
26	319,597,757	290,652,371	342,535	5,998,496	184,612	29,248	22,390,272	223
27	318,801,356	289,798,641	340,003	5,917,399	208,862	27,417	22,508,811	223

資料：課税課「土地に関する概要調書報告書」

7. 地震

地震回数

区分	気象庁震度階級別									
	1	2	3	4	5		6		7	
					5弱	5強	6弱	6強		
平成18年	10	7	—	—	—	—	—	—	—	—
19	11	9	1	—	—	—	—	—	—	—
20	10	12	2	—	—	—	—	—	—	—
21	7	6	1	—	—	—	—	—	—	—
22	15	8	1	—	—	—	—	—	—	—
23	129	101	21	3	1	—	—	—	—	—
24	46	17	9	—	—	—	—	—	—	—
25	21	17	4	—	—	—	—	—	—	—
26	21	7	3	—	—	—	—	—	—	—
27	19	5	3	—	—	—	—	—	—	—

（注）震度観測地点・・・四街道市鹿渡（千葉県自治体震度計）

資料：気象庁

8. 台風

（平成27年12月31日現在）

襲来年月日	台風番号 台風番号 名称又は	通過又は上陸地点	最低気圧		最大風速			最大瞬間風速 (m/s)	総降水量 (mm)
			示度 (hPa)	起時 (日時分)	風速 (m/s)	風向	起時 (日時分)		
2011 (H23) 9.21	1115 ロウキー	9月13日21時に日本の南で発生した台風第15号は、日本の南海上を北西に進み、16日から19日にかけて南大東島の近海で停滞した後、19日21時に奄美大島近海で強い勢力となった。その後、進路を北東に変えて次第に速度を速くし、20日夜には非常に強い勢力となり、20日夜には四国の南海上に達した。21日にはさらに速度を速めて東海沖を北東に進み、強い勢力を維持しながら14時頃に静岡県浜松市付近に上陸した。台風は、その後も勢力を維持しながら関東地方を縦断し、夜遅くに福島県の東海上に抜けた後、22日9時には根室市の東海上に達した。	984.2	21.18:53	21.6	南南東	21.18:35	35.4	36.0
2012 (H24) 6.19～6.20	1204 グチヨル	6月12日15時にカロリン諸島の海上で発生した台風第4号は、フィリピンの東の海上を非常に強い勢力を保ったまま北上し、18日には沖縄の南海上に達した。その後、18日15時には沖縄の近海で強い勢力となり、19日の昼過ぎには四国の南海上に達した。この台風はさらに速度を速めて紀伊半島に接近し、強い勢力を維持しながら19日17時過ぎに和歌山県南部に上陸した。この台風は、19日20時過ぎに愛知県東部に再上陸したあと、関東甲信地方を縦断して20日明け方には福島県沖に達し、20日09時に温帯低気圧となった。	991.1	20.01:29	20.4	南	20.01:11	32.4	50.0
2012 (H24) 9.30～10.1	1217 ジェラワット	9月21日3時にフィリピンの東で発生した台風第17号は、ゆっくり北西に進みながら非常に強い勢力となり、28日に沖縄の南海上に達した。この台風はさらに速度を速めて、29日に南西諸島を暴風域に巻き込みながら北上し、30日朝には四国の南海上に接近した。その後、次第に速度を速め、強い勢力を維持しながら17時半頃志摩半島付近を通過して19時頃愛知県東部に上陸した。台風は、その後も強い勢力のまま関東地方北部を早見に通過し、東北地方を経て1日の朝三陸沖に達した。	997.7	30.23:20	19.7	南南西	1.00:08	30.5	3.5
2013 (H25) 9.16	1318 マンニイ	9月13日3時に小笠原の近海で発生した台風第18号は、日本の南海上を北西に進みながら14日09時に大東島の東に達し、その日夕方には四国の南海上に達した。その後、台風は進路を北東に変え、近畿地方や東海地方を暴風域に巻き込みながら東海沖を北東に進み、16日8時に愛知県豊橋市付近に上陸した。この台風は上陸後も勢力を維持したまま北上し、暴風域を伴って関東甲信地方を北東に進んだ後、東北地方南部を経て16日18時には三陸沖に達した。	988.4	16.12:50	21.1	南	16.11:03	33.4	2.0
2013 (H25) 10.2	1322 セーパット	9月30日09時に父島の東で発生した台風第22号は、西北西に進み、2日に八丈島の東から鏡子の東を北上し、日本の東で温帯低気圧に変わった。	997.0	2.14:50	19.0	北北西	2.15:30	23.7	44.0
2013 (H25) 10.16	1326 ウィパー	10月11日03時にマリアナ諸島の近海で発生した台風第26号は、14日03時には沖の島島近海で非常に強い勢力となった。その後、台風は日本の南海上を北西に進み、13日午前には南大東島の東の海上で次第に進路を北東に変え、16日未明から朝にかけて強い勢力を維持しながら伊豆半島や関東地方に接近した。台風は、その後速度を速めて関東の東海上を北東に進み、16日15時には三陸沖で温帯低気圧に変わった。	959.6	16.07:55	33.5	北北西	16.08:25	46.1	116.5
2014 (H26) 7.10～7.11	1408 ノグリー	7月4日09時にマリアナ諸島で発生した台風第8号は、北西に進み、6日21時には非常に強い勢力となった。その後、沖縄の南で進路を北寄りに変え、東シナ海を北上した。9日後には進路を東に変え、10日07時に鹿児島県阿久根市付近に上陸した後、四国の南を東に進み10日18時半頃、和歌山県南部に上陸した。台風はその後、東海沖を北東に進み、11日02時半頃に伊豆半島南部を通過し、11日5時前に千葉県富津市付近に上陸した後、11日09時には関東の東で温帯低気圧に変わった。	995.3	10.24:00	12.8	南南西	10.14:39	18.6	1.5
2014 (H26) 10.6	1418 ファンフォン	9月29日15時にトラック諸島近海で発生した台風第18号は、10月2日09時にはフィリピンの東で大型で非常に強い台風となった。4日09時には南大東島の東南東の海上に進み、次第に進路を北に変え、5日09時には屋久島の南東の海上で非常に強い台風となった。その後、進路を北から北東に変え四国の南を進み、6日08時過ぎに静岡県浜松市付近に上陸した。その後、速度を速め、6日11時には東京23区付近を北東に進み、千葉県北西部を通過して昼過ぎには関東の東海上に達した後、6日21時に日本の東で温帯低気圧に変わった。	977.9	06.11:41	27.7	南南西	06.11:41	44.3	92.5
2014 (H26) 10.13～14	1419 ヴォンフォン	10月3日21時にマーシャル諸島で発生した台風第19号は、西北西に進み、7日21時にはフィリピンの東で猛烈な台風となり西から北北西に進んだ。10日03時には沖縄の南で大型で非常に強い台風となり北北西から北に進み、12日00時半頃に沖縄本島付近を通過した。12日03時には東シナ海で大型で強い台風となり、東シナ海を北上した後、12時過ぎには進路を東に変えた。13日08時半頃に鹿児島県枕崎市付近に上陸し、13日09時には大型の台風となった。九州南部を通過し海上に進んだ後、13日14時半頃に高知県宿毛市付近に上陸した。四国を北東に進み紀伊水道に進んだ後、13日20時半頃に大阪府岸和田市付近に上陸し東に進んだ。13日22時には三重県津市付近に進み、勢力を維持したまま速度を速めながら北東から東北東に進み、14日00時には岐阜県郡上市付近、14日03時には栃木県宇都宮市付近に進み、14日06時には三陸沖に進んだ後、14日09時には温帯低気圧に変わった。	986.6	14.04:21	17.9	南	14.02:11	29.1	10.5
2015 (H27) 9.9	1518 アータウ	9月7日03時に日本の南で発生した台風第18号は、ゆっくりした速さで北北西に進んだ。8日03時には硫黄島の南を時速25キロで北へ進み、09時には父島の西に達した。台風は9日01時には八丈島の西南西を時速25キロで北北西に進み、07時豊橋市の南を北北西に進んだ後、10時過ぎに愛知県知多半島に上陸した。台風はその後、11時には名古屋付近、13時には小松市の南南東を北北西に進んだ後、21時に日本海中部で温帯低気圧に変わった。	1008.1	09.15:36	10.7	東南東	09.11:56	16.1	11.0

（注）最低気圧、最大風速、最大瞬間風速、降水量の記録は銚子地方気象台（平成22年9月30日まで千葉測候所）が台風臨時観測を行った日のデータを記録したものである。

資料：銚子地方気象台（平成22年10月1日より）、千葉測候所（平成22年9月30日まで）

9. 河

水系	河川名	指定区分	延長 (km)
利根川	鹿島川	一級河川	左右岸各 18.9
〃	手繰川	〃	〃 2.8

資料：「千葉県統計年鑑」

川

(平成26年4月1日現在)

上流端	下流端
千葉市若葉区下泉町地先の県道千葉川上八街線橋下流端	西印旛沼への流入点
左岸 佐倉市上座字子ノ上 1425 番地先 右岸 佐倉市臼井台字船瓶 1840 番地先	〃

10. 気象

区分	気温及び降水量				平均湿度・平均風速・最大瞬間風速			
	最高気温 (°C)	最低気温 (°C)	平均気温 (°C)	降水量 (mm)	平均湿度 (%)	平均風速 (m/s)	最大瞬間風速	
							風速 (m/s)	風向
平成17年	35.3	-4.2	14.9	1,375.5	71.4	3.5	23.4	…
18	34.8	-4.7	15.2	1,785.0	71.5	3.4	32.3	…
19	37.8	-1.0	15.7	1,165.0	69.1	3.4	31.7	南東
20	35.6	-3.7	15.1	1,573.0	69.8	3.2	33.4	西北西
21	34.1	-1.4	15.5	1,702.5	70.1	3.3	30.3	南南西
22	37.7	-2.8	16.0	1,688.0	69.1	3.4	33.2	南西
23	37.5	-3.7	15.6	1,327.5	67.6	3.4	32.4	南南西
24	37.2	-3.9	15.4	988.5	72.4	3.3	33.7	南西
25	39.9	-2.7	16.1	1,095.7	71.3	3.5	38.7	…
26	36.6	-2.0	15.7	1,311.3	72.9	2.2	27.3	南西

資料：消防本部

概況

(各年12月31日)

天気現象日数							区分
快晴 (日)	晴れ (日)	曇天 (日)	雨 (日)	雪 (日)	最大瞬間風速		
					10m/s以上 (日)	うち15m/s以上 (日)	
…	195	132	37	1	218	85	17年
5	163	156	40	1	204	81	18
20	161	155	29	…	202	80	19
17	169	141	37	2	191	61	20
15	164	151	35	…	203	85	21
14	171	142	37	1	221	76	22
6	196	141	21	1	209	77	23
2	178	84	99	3	217	79	24
1	149	99	114	2	216	102	25
…	159	68	137	1	149	66	26

④ 人 口

11. 国勢調査時人口及び世帯数

(各年10月1日)

区 分	人 口		世 帯 数	
	(旧旭村)	(旧千代田町)	(旧旭村)	(旧千代田町)
大正 9年 (第1回)	5,041	6,770	787	1,136
14 (第2回)	4,399	8,189	831	1,345
昭和 5年 (第3回)	5,670	7,614	839	1,343
10 (第4回)	6,024	7,506	897	1,381
15 (第5回)	4,872	7,162	898	1,410
22 (第6回臨時)	6,311	11,196	1,183	2,307
25 (第7回)	6,527	11,725	1,171	2,410
30 (第8回)	18,014	(30.3.10合併)	3,519	(30.3.10合併)
35 (第9回)	16,623		3,542	
40 (第10回)	19,778		4,667	
45 (第11回)	26,375		6,806	
50 (第12回)	37,401		10,159	
55 (第13回)	59,236		16,469	
60 (第14回)	67,008		18,918	
平成 2年 (第15回)	72,157		21,503	
7 (第16回)	79,495		25,559	
12 (第17回)	82,552		28,141	
17 (第18回)	84,770		30,153	
22 (第19回)	86,726		32,514	

資料：総務省統計局「国勢調査報告」

12. 国勢調査時年齢別人口構成①

(1) 大正14年～昭和15年 (各年10月1日)

区 分	大正14年			昭和5年			昭和10年			昭和15年		
	総数	男	女	総数	男	女	総数	男	女	総数	男	女
総 数	12,588	7,057	5,531	13,284	7,406	5,878	13,530	7,469	6,061	12,034	5,828	6,206
0 歳	365	179	186	369	188	181	337	172	165
1 ~ 5	1,432	708	724	1,571	769	802	1,530	739	791
6 ~ 13	1,820	865	955	2,027	972	1,055	2,205	1,107	1,098
14	187	85	102	219	106	113	261	124	137
15 ~ 16	909	181	489	1,005	198	533	1,094	201	553
17 ~ 19		239			274			340	
20	2,696	289	490	2,686	315	485	2,433	342	499
21 ~ 24		1,917			1,886			1,592	
25 ~ 39	4,199	1,210	1,331	4,474	1,271	1,438	4,691	1,377	1,434
40 ~ 44		966			692			1,036		729	1,080	800
45 ~ 59	980		418	562		303	129		174			
60 ~ 64			630	262	368
65歳以上			

資料：総務省統計局「国勢調査報告」

12. 国勢調査時年齢別人口構成②

(2) 昭和22年～昭和33年 (各年10月1日)

区 分	昭和22年			昭和25年			昭和30年			昭和33年		
	総数	男	女	総数	男	女	総数	男	女	総数	男	女
総 数	17,507	8,496	9,011	18,252	9,049	9,203	18,014	8,819	9,195	16,356	7,699	8,657
0 ~ 4 歳	2,241	1,133	1,108	2,370	1,217	1,153	1,884	999	885	1,424	704	720
5 ~ 9	1,978	807	1,171	2,092	1,061	1,031	2,206	1,129	1,077	2,122	951	1,171
10 ~ 14	1,698	851	847	1,882	951	931	1,930	959	971	1,754	871	883
15 ~ 19	1,366	537	829	1,811	919	892	1,774	852	922	1,572	777	795
20 ~ 24	3,099	2,310	789	1,807	967	840	1,639	766	873	1,346	557	789
25 ~ 29	1,138	507	631	1,357	631	726	1,514	791	723	1,386	687	699
30 ~ 34	1,085	463	622	1,146	531	615	1,191	540	651	1,161	539	622
35 ~ 39	998	457	541	1,149	533	616	1,086	495	591	931	457	474
40 ~ 44	700	304	396	980	496	484	1,030	481	549	883	402	481
45 ~ 49	718	267	451	908	453	455	859	435	424	848	397	451
50 ~ 54	624	235	389	752	374	378	812	414	398	760	371	389
55 ~ 59	636	250	386	566	305	261	655	317	338	755	369	386
60 ~ 64	438	160	278	536	254	282	478	247	231	513	235	278
65 ~ 69	298	82	216	380	173	207	420	196	224	399	183	216
70 ~ 74	420	114	306	299	119	180	267	106	161	392	158	234
75 ~ 79				138	49	89	174	60	114			
80歳以上	70	19	51	78	15	63	95	32	63	110	41	69

(注) 1. 昭和25年の「総数」には「不詳(男)1」を含む。 2. 昭和33年のデータは、町の「悉皆調査」による。

(3) 昭和35年～昭和50年 (各年10月1日)

区 分	昭和35年			昭和40年			昭和45年			昭和50年		
	総数	男	女	総数	男	女	総数	男	女	総数	男	女
総 数	16,623	8,064	8,559	19,778	9,833	9,945	26,375	13,177	13,198	37,401	18,775	18,626
0 ~ 4 歳	1,555	781	774	1,868	973	895	2,788	1,437	1,351	4,048	2,084	1,964
5 ~ 9	1,702	891	811	1,749	873	876	2,299	1,197	1,102	3,696	1,923	1,773
10 ~ 14	1,967	994	973	1,825	966	859	2,029	1,042	987	2,934	1,554	1,380
15 ~ 19	1,597	753	844	2,091	1,055	1,036	2,085	1,055	1,030	2,427	1,209	1,218
20 ~ 24	1,403	614	789	1,682	775	907	2,500	1,184	1,316	2,560	1,230	1,330
25 ~ 29	1,390	632	758	1,754	829	925	2,642	1,252	1,390	3,589	1,688	1,901
30 ~ 34	1,346	728	618	1,849	952	897	2,556	1,315	1,241	3,809	1,881	1,928
35 ~ 39	1,097	511	586	1,510	834	676	2,228	1,178	1,050	3,415	1,804	1,611
40 ~ 44	901	415	486	1,141	528	613	1,681	915	766	2,833	1,510	1,323
45 ~ 49	843	381	462	923	427	496	1,291	603	688	2,145	1,157	988
50 ~ 54	728	368	360	879	403	476	1,030	468	562	1,582	782	800
55 ~ 59	682	356	326	750	377	373	989	460	529	1,214	552	662
60 ~ 64	502	238	264	660	347	313	762	382	380	1,081	487	594
65 ~ 69	359	188	171	461	233	228	650	317	333	830	399	431
70 ~ 74	274	115	159	302	145	157	424	198	226	628	277	351
75 ~ 79	160	63	97	206	73	133	250	109	141	364	145	219
80 ~ 84	93	28	65	87	34	53	131	49	82	161	65	96
85 ~ 89	20	5	15	33	6	27	24	11	13	67	21	46
90 ~ 94	3	3	—	8	3	5	16	5	11	10	5	5
95歳以上	1	—	1	—	—	—	—	—	—	6	1	5

(注) 昭和50年の「総数」には「不詳(男・女)各1」を含む。

12. 国勢調査時年齢別人口構成③

(4) 昭和55年～平成7年

(各年10月1日)

区 分	昭和55年			昭和60年			平成2年			平成7年		
	総数	男	女	総数	男	女	総数	男	女	総数	男	女
総 数	59,236	29,691	29,545	67,008	33,408	33,600	72,157	35,852	36,305	79,495	39,590	39,905
0～4歳	4,762	2,438	2,324	3,471	1,799	1,672	2,904	1,473	1,431	3,349	1,693	1,656
5～9	7,346	3,829	3,517	5,613	2,845	2,768	4,118	2,110	2,008	3,757	1,914	1,843
10～14	6,024	3,124	2,900	8,224	4,302	3,922	6,170	3,144	3,026	4,686	2,389	2,297
15～19	3,858	1,998	1,860	6,254	3,179	3,075	8,303	4,331	3,972	6,402	3,284	3,118
20～24	2,818	1,366	1,452	3,547	1,700	1,847	5,595	2,703	2,892	7,772	3,823	3,949
25～29	3,402	1,542	1,860	2,856	1,409	1,447	3,554	1,811	1,743	5,830	2,903	2,927
30～34	6,043	2,655	3,388	3,981	1,778	2,203	3,252	1,594	1,658	4,430	2,301	2,129
35～39	6,859	3,484	3,375	6,990	3,146	3,844	4,641	2,116	2,525	4,178	2,118	2,060
40～44	5,345	2,935	2,410	7,515	3,812	3,703	7,608	3,489	4,119	5,308	2,497	2,811
45～49	3,802	2,086	1,716	5,704	3,160	2,544	7,647	3,918	3,729	8,039	3,717	4,322
50～54	2,640	1,441	1,199	3,983	2,152	1,831	5,745	3,157	2,588	7,920	4,054	3,866
55～59	1,837	868	969	2,815	1,519	1,296	4,035	2,186	1,849	5,935	3,270	2,665
60～64	1,393	623	770	1,921	905	1,016	2,872	1,512	1,360	4,118	2,243	1,875
65～69	1,218	513	705	1,464	632	832	1,922	882	1,040	2,877	1,501	1,376
70～74	901	388	513	1,208	490	718	1,434	586	848	1,890	846	1,044
75～79	579	238	341	773	313	460	1,156	436	720	1,333	498	835
80～84	275	103	172	466	181	285	674	223	451	947	308	639
85～89	90	42	48	165	57	108	333	101	232	426	122	304
90～94	26	7	19	41	19	22	97	21	76	160	34	126
95歳以上	3	1	2	5	1	4	11	2	9	18	3	15

(注) 1. 昭和55年の「総数」には「不詳(男)10・(女)5」を含む。 2. 昭和60年の「総数」には「不詳(男)9・(女)3」を含む。
3. 平成2年の「総数」には「不詳(男)57・(女)29」を含む。 4. 平成7年の「総数」には「不詳(男)72・(女)48」を含む。

(5) 平成12年～平成22年

(各年10月1日)

区 分	平成12年			平成17年			平成22年		
	総数	男	女	総数	男	女	総数	男	女
総 数	82,552	40,898	41,654	84,770	42,037	42,733	86,726	43,033	43,693
0～4歳	3,688	1,883	1,805	3,718	1,960	1,758	3,651	1,910	1,741
5～9	3,858	1,962	1,896	3,972	2,026	1,946	4,022	2,111	1,911
10～14	4,029	2,048	1,981	4,049	2,052	1,997	4,160	2,142	2,018
15～19	4,752	2,415	2,337	4,050	2,046	2,004	3,971	2,001	1,970
20～24	5,765	2,865	2,900	4,387	2,189	2,198	3,769	1,811	1,958
25～29	7,147	3,540	3,607	5,405	2,633	2,772	4,394	2,167	2,227
30～34	5,802	2,903	2,899	7,020	3,526	3,494	5,630	2,822	2,808
35～39	5,013	2,591	2,422	6,037	3,091	2,946	7,510	3,900	3,610
40～44	4,444	2,259	2,185	5,063	2,614	2,449	6,352	3,291	3,061
45～49	5,573	2,614	2,959	4,528	2,296	2,232	5,151	2,629	2,522
50～54	8,098	3,683	4,415	5,572	2,613	2,959	4,479	2,258	2,221
55～59	7,901	4,028	3,873	8,106	3,716	4,390	5,544	2,605	2,939
60～64	5,992	3,261	2,731	7,829	4,007	3,822	7,981	3,663	4,318
65～69	4,033	2,125	1,908	5,789	3,117	2,672	7,552	3,800	3,752
70～74	2,734	1,365	1,369	3,842	1,972	1,870	5,453	2,857	2,596
75～79	1,696	702	994	2,497	1,185	1,312	3,414	1,680	1,734
80～84	1,074	374	700	1,434	544	890	2,095	918	1,177
85～89	672	197	475	821	233	588	1,013	329	684
90～94	196	50	146	363	72	291	444	105	339
95～99	44	10	34	97	14	83	107	18	89
100歳以上	4	-	4	8	2	6	15	2	13

(注) 1. 平成12年の「総数」には「不詳(男)23・(女)14」を含む。 2. 平成17年の「総数」には「不詳(男)129・(女)54」を含む。
3. 平成22年の「総数」には「不詳(男)14・(女)5」を含む。

資料：総務省統計局「国勢調査報告」

13. 国勢調査時年齢3区分別人口構造

(各年10月1日)

区 分	年 齢 階 級 別 人 口				年 齢 階 級 別 割 合 (%)			
	総 数	0～14歳	15～64歳		65歳以上	0～14歳	15～64歳	65歳以上
うち 15～24歳								
昭和30年	18,014	6,020	11,038	3,413	956	33.4	61.3	5.3
35	16,623	5,224	10,489	3,000	910	31.4	63.1	5.5
40	19,778	5,442	13,239	3,773	1,097	27.5	66.9	5.5
45	26,375	7,116	17,764	4,585	1,495	27.0	67.4	5.7
50	37,401	10,678	24,655	4,987	2,066	28.6	65.9	5.5
55	59,236	18,132	37,997	6,676	3,092	30.6	64.1	5.2
60	67,008	17,308	45,566	9,801	4,122	25.8	68.0	6.2
平成2年	72,157	13,192	53,252	13,898	5,627	18.3	73.8	7.8
7	79,495	11,792	59,932	14,174	7,651	14.8	75.4	9.6
12	82,552	11,575	60,487	10,517	10,453	14.0	73.3	12.7
17	84,770	11,739	57,997	8,437	14,851	13.8	68.4	17.5
22	86,726	11,833	54,781	7,740	20,093	13.6	63.2	23.2

(注) 「総数」には「不詳」を含む。
資料：総務省統計局「国勢調査報告」

14. 国勢調査時人口の年齢構造に関する主要指数

(各年10月1日)

区 分	従 属 人 口 指 数 (%)			老年化指数 (%)
	総 数	年少人口指数 (%)	老年人口指数 (%)	
昭和30年	63.20	54.54	8.66	15.88
35	58.48	49.80	8.68	17.42
40	49.39	41.11	8.27	20.16
45	48.47	40.06	8.42	21.01
50	51.69	43.31	8.38	19.35
55	55.85	47.72	8.14	17.06
60	47.03	37.98	9.05	23.82
平成2年	35.34	24.77	10.57	42.65
7	32.44	19.67	12.77	64.88
12	36.42	19.14	17.28	90.31
17	45.85	20.24	25.60	126.51
22	58.28	21.60	36.68	169.80

(注) 従属人口指数
 $\{(年少人口 + 老年人口) / 生産年齢人口\} \times 100$
 年少人口指数
 $(年少人口 / 生産年齢人口) \times 100$
 老年人口指数
 $(老年人口 / 生産年齢人口) \times 100$
 老年化指数
 $(老年人口 / 年少人口) \times 100$

資料：総務省統計局「国勢調査報告」

15. 国勢調査時15歳以上（5歳階級）男女別・配偶関係（4区分）別人口 ①

(各年10月1日)

区 分	15歳以上人口総数	男					女				
		総 数	未 婚	有配偶	死 別	離 別	総 数	未 婚	有配偶	死 別	離 別
(昭和60年)											
総 数	49,688	24,453	6,790	16,951	425	258	25,235	5,650	17,091	2,028	450
15～19	6,254	3,179	3,169	3	—	—	3,075	3,043	25	—	1
20～24	3,547	1,700	1,573	117	—	1	1,847	1,600	238	—	6
25～29	2,856	1,409	929	471	—	7	1,447	525	901	1	18
30～34	3,981	1,778	490	1,259	6	21	2,203	166	1,983	6	47
35～39	6,990	3,146	327	2,767	5	42	3,844	99	3,655	23	67
40～44	7,515	3,812	147	3,599	17	48	3,703	51	3,531	51	70
45～49	5,704	3,160	82	3,014	16	48	2,544	39	2,391	62	52
50～54	3,983	2,152	30	2,062	23	36	1,831	36	1,640	103	50
55～59	2,815	1,519	13	1,455	38	13	1,296	41	1,069	149	37
60～64	1,921	905	9	843	35	18	1,016	27	765	194	29
65～69	1,464	632	8	576	46	1	832	9	457	342	24
70～74	1,208	490	1	411	65	12	718	7	279	405	27
75～79	773	313	8	231	68	6	460	1	116	330	12
80～84	466	181	4	116	57	4	285	3	31	244	7
85歳以上	211	77	—	27	49	1	134	3	10	118	3
(平成2年)											
総 数	58,879	29,068	9,595	18,421	475	366	29,811	7,977	18,605	2,461	571
15～19	8,303	4,331	4,263	10	—	—	3,972	3,927	15	—	1
20～24	5,595	2,703	2,539	130	—	2	2,892	2,552	298	—	9
25～29	3,554	1,811	1,240	555	—	4	1,743	840	869	3	18
30～34	3,252	1,594	279	977	—	19	1,658	232	1,371	6	46
35～39	4,641	2,116	363	1,698	4	44	2,525	100	2,358	16	49
40～44	7,608	3,489	309	3,101	8	66	4,119	88	3,877	47	100
45～49	7,647	3,918	150	3,647	29	79	3,729	50	3,501	90	84
50～54	5,745	3,157	72	2,989	26	64	2,588	35	2,371	107	71
55～59	4,035	2,186	43	2,041	48	43	1,849	43	1,590	161	49
60～64	2,872	1,512	12	1,419	58	14	1,360	43	1,030	237	45
65～69	1,922	882	9	803	50	15	1,040	33	693	276	33
70～74	1,434	586	7	501	62	5	848	16	367	425	25
75～79	1,156	436	—	345	71	7	720	12	197	464	21
80～84	674	223	6	147	61	4	451	4	55	362	12
85歳以上	441	124	3	58	58	—	317	2	13	267	8
(平成7年)											
総 数	67,583	33,522	11,220	20,966	624	539	34,061	9,168	21,124	2,835	824
15～19	6,402	3,284	3,261	3	—	—	3,118	3,086	11	—	—
20～24	7,772	3,823	3,604	190	—	2	3,949	3,523	395	—	9
25～29	5,830	2,903	1,999	869	1	15	2,927	1,552	1,311	4	51
30～34	4,430	2,301	865	1,386	—	41	2,129	411	1,644	4	65
35～39	4,178	2,118	487	1,579	3	40	2,060	161	1,814	6	77
40～44	5,308	2,497	330	2,086	7	60	2,811	92	2,596	31	91
45～49	8,039	3,717	290	3,299	19	91	4,322	84	4,009	76	142
50～54	7,920	4,054	178	3,705	67	83	3,866	53	3,531	159	114
55～59	5,935	3,270	105	3,005	56	92	2,665	39	2,372	182	67
60～64	4,118	2,243	55	2,024	92	55	1,875	53	1,524	236	57
65～69	2,877	1,501	20	1,362	87	26	1,376	41	943	339	51
70～74	1,890	846	13	734	79	20	1,044	32	585	388	35
75～79	1,333	498	9	403	78	7	835	22	260	516	30
80～84	947	308	3	232	68	5	639	12	111	486	24
85歳以上	604	159	1	89	67	2	445	7	18	408	11

(注)「総数」には配偶関係「不詳」を含む。
資 料：総務省統計局「国勢調査報告」

15. 国勢調査時15歳以上（5歳階級）男女別・配偶関係（4区分）別人口 ②

(各年10月1日)

区 分	15歳以上人口総数	男					女				
		総 数	未 婚	有配偶	死 別	離 別	総 数	未 婚	有配偶	死 別	離 別
(平成12年)											
総 数	70,940	34,982	10,925	22,380	732	711	35,958	8,894	22,653	3,200	1,064
15～19	4,752	2,415	2,411	4	—	—	2,337	2,319	15	—	3
20～24	5,765	2,865	2,708	148	3	6	2,900	2,643	240	1	16
25～29	7,147	3,540	2,630	890	—	20	3,607	2,232	1,319	1	53
30～34	5,802	2,903	1,294	1,551	—	58	2,899	823	1,968	7	99
35～39	5,013	2,591	635	1,842	1	70	2,422	305	1,995	17	86
40～44	4,444	2,259	396	1,758	7	63	2,185	138	1,917	18	106
45～49	5,573	2,614	331	2,160	15	82	2,959	99	2,667	50	130
50～54	8,098	3,683	266	3,231	39	112	4,415	98	3,986	138	174
55～59	7,901	4,028	127	3,682	88	111	3,873	58	3,411	263	130
60～64	5,992	3,261	70	2,990	92	84	2,731	43	2,307	301	69
65～69	4,033	2,125	35	1,906	109	59	1,908	49	1,421	366	64
70～74	2,734	1,365	9	1,212	105	27	1,369	43	814	451	49
75～79	1,696	702	12	575	95	11	994	24	405	514	36
80～84	1,074	374	—	268	89	7	700	9	146	501	29
85歳以上	916	257	1	163	89	1	659	11	42	572	20
(平成17年)											
総 数	72,848	35,870	10,631	23,120	912	878	36,978	8,338	23,322	3,787	1,407
15～19	4,050	2,046	2,043	3	—	—	2,004	1,985	18	—	1
20～24	4,387	2,189	2,068	114	—	7	2,198	1,979	201	—	17
25～29	5,405	2,633	1,955	656	—	22	2,772	1,772	944	3	50
30～34	7,020	3,526	1,800	1,660	3	62	3,494	1,254	2,087	8	143
35～39	6,037	3,091	975	1,962	2	94	2,946	542	2,190	18	172
40～44	5,063	2,614	552	1,926	8	92	2,449	243	2,019	22	156
45～49	4,528	2,296	372	1,781	16	95	2,232	155	1,906	33	132
50～54	5,572	2,613	320	2,153	26	91	2,959	95	2,608	91	155
55～59	8,106	3,716	285	3,188	69	133	4,390	93	3,860	223	198
60～64	7,829	4,007	138	3,582	124	127	3,822	53	3,222	396	139
65～69	5,789	3,117	75	2,799	126	79	2,672	39	2,108	437	79
70～74	3,842	1,972	30	1,721	147	50	1,870	43	1,230	528	59
75～79	2,497	1,185	12	986	149	14	1,312	45	635	581	43
80～84	1,434	544	5	402	119	8	890	27	232	594	29
85歳以上	1,289	321	1	187	123	4	968	13	62	853	34
(平成22年)											
総 数	74,874	36,856	10,921	23,537	1,043	1,035	38,018	8,309	23,706	4,010	1,650
15～19	3,971	2,001	1,997	4	—	—	1,970	1,956	13	—	—
20～24	3,769	1,811	1,712	85	—	5	1,958	1,761	179	—	12
25～29	4,394	2,167	1,519	601	—	21	2,227	1,345	839	—	32
30～34	5,630	2,822	1,411	1,337	1	49	2,808	1,052	1,638	7	90
35～39	7,510	3,900	1,523	2,236	7	98	3,610	859	2,514	9	217
40～44	6,352	3,291	969	2,154	8	129	3,061	493	2,296	20	225
45～49	5,151	2,629	563	1,899	16	129	2,522	268	2,007	34	191
50～54	4,479	2,258	385	1,723	24	98	2,221	146	1,854	46	163
55～59	5,544	2,605	319	2,104	45	114	2,939	104	2,515	139	173
60～64	7,981	3,663	280	3,091	116	149	4,318	104	3,642	341	210
65～69	7,552	3,800	127	3,369	168	110	3,752	63	2,948	583	127
70～74	5,453	2,857	75	2,512	171	83	2,596	39	1,826	623	82
75～79	3,414	1,680	25	1,422	179	35	1,734	48	930	673	50
80～84	2,095	918	11	722	151	13	1,177	39	396	661	40
85歳以上	1,579	454	5	278	157	2	1,125	32			

16. 国勢調査時世帯の種類（2区分）、

区 分	総数（「不詳」を含む）		一 般							
	世 帯 数	世 帯 人 員	世 帯							
			総 数	1	2	3	4	5	6	7
平成22年	32,514	86,726	32,447	6,346	10,670	7,179	5,888	1,754	451	126

資 料：総務省統計局「国勢調査報告」

17. 国勢調査時施設等の世帯の種類（6区分）別世帯数及び世帯人員

(10月1日現在)

平成22年	区 分	総 数	寮・寄宿舎の	病院・療養所の	社会施設	自衛隊営舎内	矯正施設	そ の 他
			学生・生徒	の入院者	の入所者	居住者	の入所者	
	世 帯 数	67	1	16	19	—	—	31
	世帯人員	1,325	27	353	914	—	—	31

資 料：総務省統計局「国勢調査報告」

18. 国勢調査時住居の種類・住宅の所有の関係（6区分）別一般世帯数、

区 分	世 帯 数	世 帯 人 員	1世帯当たり	1世帯当たり	1人当たり
			人 員	延べ面積 (㎡)	延べ面積 (㎡)
(平成22年)					
住宅に住む一般世帯	32,264	85,181	2.64
主 世 帯	31,951	84,457	2.64
持ち家	25,162	70,853	2.82
公営・公団・公社の借家	415	843	2.03
民営の借家	6,004	11,856	1.97
給与住宅	370	905	2.45
間 借 り	313	724	2.31
住宅以外に住む一般世帯	183	220	1.20

資 料：総務省統計局「国勢調査報告」

世帯人員（10区分）別世帯数及び世帯人員

(10月1日現在)

世 帯					(再掲)	(再掲)	母子世帯		父子世帯	
数			世帯人員	1世帯あたり人員	間借り、下宿などの単身者世帯人員	会社などの独身寮の単身者世帯人員	(別掲)		(別掲)	
8	9	10人以上					世帯数	世帯人員	世帯数	世帯人員
30	2	1	85,401	2.63	155	117	412	1,092	76	199

(注) 平成22年国勢調査では、「世帯」を「一般世帯」と「施設等の世帯」に区分し、次の通り定義している。

区 分	
一 般 世 帯	<ul style="list-style-type: none"> 住居と生計を共にしている人の集まり又は一戸を構えて住んでいる単身者 上記の世帯と住居を共にし、別に生計を維持している間借りの単身者又は下宿屋などに下宿している単身者 会社、団体、商店、官公庁などの寄宿舎、独身寮などに居住している単身者
施設等の世帯	<ul style="list-style-type: none"> 寮、寄宿舎の学生、生徒で起居を共にしている学生、生徒の集まり 病院、療養所の入院者で、3ヵ月以上入院している患者の集まり 社会施設等の入所者 自衛隊の営舎内居住者 矯正施設の入所者 その他

一般世帯人員1世帯当たり人員、1世帯当たり延べ面積及び1人当たり延べ面積

(各年10月1日)

世 帯 数	世 帯 人 員	1世帯当たり人員	1世帯当たり延べ面積 (㎡)	1人当たり延べ面積 (㎡)
(平成17年)				
29,628	82,945	2.80	101.6	36.3
29,352	82,288	2.80	102.0	36.4
23,368	69,176	2.96	115.0	38.8
430	982	2.28	54.1	23.7
5,113	10,959	2.14	49.9	23.3
441	1,171	2.66	64.2	24.2
276	657	2.38	57.5	24.2
346	420	1.21	—	—

19. 国勢調査時人口集中地区人口、面積及び人口密度

(各年10月1日)

区分	総人口	人口集中地区人口			総人口に対する割合 (%)	人口集中地区面積 (km ²)	総面積に対する割合 (%)	人口集中地区人口密度 (1km ² あたり)	人口集中地区人口の対前回比増減	
		計	男	女					増加数	増加率 (%)
昭和55年	59,236	39,510	19,793	19,717	66.7	5.8	16.1	6,812.1	17,158	76.8
60	67,008	45,143	22,545	22,598	67.4	6.3	17.5	7,165.6	5,633	14.3
平成2年	72,157	52,126	26,010	26,116	72.2	6.9	19.9	7,554.5	6,983	15.5
7	79,495	56,782	28,282	28,500	71.4	7.1	20.5	8,054.2	4,656	8.9
12	82,552	58,085	28,820	29,265	70.4	7.18	20.5	8,089.8	1,303	2.3
17	84,770	58,869	29,181	29,688	69.4	7.36	21.2	7,998.5	784	1.3
22	86,726	58,872	29,235	29,637	67.8	7.43	21.4	7,923.6	3	0.0

資料：総務省統計局「国勢調査報告」

20. 常住人口の推移

(各年1月1日)

区分	世帯数	人口			人口年間増加数	人口年間増加率 (%)	性比 (女100人につき男)
		総数	男	女			
平成19年	31,111	85,624	42,516	43,108	679	0.79	98.63
20	31,531	85,738	42,593	43,145	114	0.13	98.72
21	32,021	86,298	42,891	43,407	560	0.65	98.81
22	32,693	86,945	43,209	43,736	647	0.74	98.80
23	32,688	86,923	43,128	43,795	△22	△0.03	98.48
24	33,420	88,003	43,652	44,351	1,080	1.24	98.42
25	34,026	88,577	43,941	44,636	574	0.65	98.44
26	34,592	89,116	44,205	44,911	539	0.61	98.43
27	35,012	89,249	44,244	45,005	133	0.15	98.31
28	35,501	89,610	44,391	45,219	361	0.40	98.17

資料：「千葉県毎月常住人口調査月報」

21. 住民基本台帳人口の推移

(各年1月1日)

区分	世帯数	人口			前年に対する人口の増減		一世帯当たり人員
		総数	男	女	増減数	増減率 (%)	
平成19年	33,008	86,437	43,240	43,197	665	0.77	2.62
20	33,428	86,423	43,238	43,185	△ 14	△ 0.02	2.59
21	33,942	86,948	43,518	43,430	525	0.60	2.56
22	34,591	87,499	43,773	43,726	551	r 0.63	2.52
23	35,114	87,916	43,912	44,004	417	0.47	2.50
24	35,844	88,977	44,438	44,539	1,061	1.19	2.48
25	36,941	90,651	45,316	45,335	1,674	1.85	2.45
26	37,503	91,196	45,575	45,621	545	0.60	2.43
27	37,933	91,340	45,625	45,715	144	0.15	2.40
28	38,424	91,645	45,743	45,902	305	0.33	2.38

(注) 平成25年からは住民基本台帳法改正により、外国人住民を含んでいます。

資料：窓口サービス課「住所別人口集計表」

22. 地区(住所)別基本台帳人口の推移

(各年1月1日)

区分	平成20年	平成21年	平成22年	平成23年	平成24年	平成25年	平成26年	平成27年	平成28年
総数	86,423	86,948	87,499	87,916	88,977	90,651	91,196	91,340	91,645
亀崎	322	315	315	318	310	310	300	299	296
井岡山	2,887	1,784	1,803	1,879	2,062	2,250	2,367	2,486	2,643
栗山	134	128	131	124	118	116	113	115	112
内黒田	5,339	5,324	5,379	5,421	5,398	5,437	5,455	5,439	5,362
萱橋	771	852	918	972	1,055	1,125	1,132	1,114	1,148
下志津新田	23	22	22	24	23	22	20	20	19
四街	3,192	3,205	3,168	3,248	3,177	3,246	3,263	3,327	3,344
四街道1丁目	3,200	3,157	3,137	3,055	3,015	3,058	3,028	2,866	2,827
" 2丁目	1,100	1,110	1,099	1,092	1,114	1,126	1,119	1,113	1,072
" 3丁目	1,724	1,738	1,717	1,711	1,715	1,732	1,738	1,709	1,711
大鹿放ヶ丘	1,313	1,326	1,292	1,286	1,296	1,334	1,342	1,318	1,322
鹿渡	17,564	17,640	17,512	17,542	17,643	18,048	18,134	18,163	18,155
和良比梨岡	839	867	929	936	978	1,162	1,191	1,165	1,145
山吉小成	5,288	5,285	5,266	5,268	5,347	5,396	5,409	5,399	5,422
中波佐間	6,967	6,987	7,002	7,056	7,146	7,281	7,295	7,418	7,525
上和田	697	682	677	679	673	665	645	621	597
和みのり町	532	633	700	706	719	790	825	839	833
千代田1丁目	362	361	386	380	410	427	496	507	534
" 2丁目	52	54	54	53	50	47	46	45	46
" 3丁目	318	309	303	312	297	302	300	291	276
" 4丁目	23	22	22	22	21	20	19	17	16
" 5丁目	149	147	146	143	145	156	149	150	160
旭ヶ丘1丁目	235	230	219	214	204	198	201	205	214
" 2丁目	147	149	140	144	137	133	144	161	175
" 3丁目	534	509	517	533	515	523	513	524	531
" 4丁目	1,621	1,599	1,543	1,512	1,487	1,451	1,432	1,419	1,378
" 5丁目	814	785	783	777	771	748	734	728	714
みそら1丁目	1,404	1,401	1,378	1,352	1,332	1,329	1,319	1,299	1,282
" 2丁目	1,694	1,672	1,637	1,606	1,588	1,570	1,538	1,527	1,533
" 3丁目	1,887	1,872	1,840	1,817	1,791	1,773	1,726	1,681	1,654
" 4丁目	762	759	745	734	727	715	701	711	709
" 5丁目	1,158	1,146	1,137	1,140	1,149	1,104	1,091	1,077	1,061
つくし座1丁目	688	667	654	648	629	654	639	639	636
" 2丁目	738	714	719	696	696	698	697	673	677
" 3丁目	898	894	880	866	859	856	852	853	873
" 4丁目	1,479	1,475	1,468	1,450	1,454	1,447	1,470	1,448	1,452
" 5丁目	947	946	931	912	881	893	901	885	876
さつきヶ丘	1,098	1,168	1,154	1,145	1,137	1,123	1,125	1,108	1,089
さちが丘1丁目	1,190	1,194	1,176	1,175	1,156	1,143	1,137	1,129	1,097
" 2丁目	947	951	937	915	913	895	872	854	841
" 3丁目	340	342	339	335	334	342	341	330	332
" 4丁目	528	521	503	507	502	506	495	473	466
美しが丘1丁目	592	578	580	579	578	584	596	587	585
" 2丁目	697	686	666	657	643	638	638	643	651
" 3丁目	700	674	670	681	674	658	652	634	613
" 4丁目	1,526	1,497	1,488	1,476	1,477	1,485	1,443	1,422	1,379
" 5丁目	982	949	953	947	940	914	896	886	859
" 6丁目	1,213	1,203	1,189	1,145	1,164	1,165	1,098	1,133	1,125
めいわ1丁目	790	858	881	914	944	994	1,110	1,182	1,219
" 2丁目	605	679	720	776	842	932	998	1,127	1,228
" 3丁目	1,286	1,301	1,322	1,323	1,345	1,389	1,459	1,506	1,637
" 4丁目	684	695	711	710	728	768	796	833	884
" 5丁目	550	542	530	511	498	472	510	510	500
池花1丁目	960	1,000	998	1,002	1,018	1,035	1,033	1,035	1,028
" 2丁目	743	761	767	783	793	801	821	815	804
" 3丁目	131	228	265	271	299	408	464	480	548
" 4丁目	1,423	1,421	1,427	1,412	1,409	1,400	1,390	1,377	1,403
" 5丁目	473	507	600	712	799	848	915	920	908
" 6丁目	1,163	1,151	1,125	1,107	1,080	1,054	1,037	1,020	982
もねの里2丁目	-	485	559	588	622	685	726	744	782
" 3丁目	-	791	900	926	953	950	960	981	968
中	-	-	470	691	1,197	1,320	1,340	1,360	1,387

(注) 平成25年からは住民基本台帳法改正により、外国人住民を含んでいます。

資料：窓口サービス課「地区別人口集計表」

23. 年齢（5歳階級・各歳）別男女別人口

(平成27年4月1日) 登録人口

年齢	総数	男	女	年齢	総数	男	女	年齢	総数	男	女
総数	91,218	45,488	45,730								
0～4	3,877	1,986	1,891	35～39	6,490	3,368	3,122	70～74	7,214	3,567	3,647
0	721	365	356	35	1,254	658	596	70	1,430	668	762
1	748	378	370	36	1,232	637	595	71	1,580	785	795
2	800	415	385	37	1,341	697	644	72	1,447	715	732
3	806	423	383	38	1,244	631	613	73	1,473	744	729
4	802	405	397	39	1,419	745	674	74	1,284	655	629
5～9	4,139	2,172	1,967	40～44	8,049	4,236	3,813	75～79	4,849	2,450	2,399
5	815	429	386	40	1,589	837	752	75	1,139	578	561
6	842	439	403	41	1,673	865	808	76	1,013	507	506
7	854	461	393	42	1,674	861	813	77	999	502	497
8	837	430	407	43	1,581	816	765	78	889	461	428
9	791	413	378	44	1,532	857	675	79	809	402	407
10～14	4,273	2,261	2,012	45～49	6,459	3,325	3,134	80～84	2,726	1,226	1,500
10	855	449	406	45	1,438	750	688	80	674	327	347
11	856	456	400	46	1,447	780	667	81	591	268	323
12	865	440	425	47	1,338	668	670	82	566	223	343
13	833	439	394	48	1,099	556	543	83	461	222	239
14	864	477	387	49	1,137	571	566	84	434	186	248
15～19	4,236	2,161	2,075	50～54	5,133	2,664	2,469	85～89	1,425	532	893
15	814	424	390	50	1,096	535	561	85	370	143	227
16	848	424	424	51	1,056	550	506	86	305	128	177
17	833	422	411	52	1,036	551	485	87	261	112	149
18	880	446	434	53	1,003	531	472	88	264	82	182
19	861	445	416	54	942	497	445	89	225	67	158
20～24	4,064	2,018	2,046	55～59	4,606	2,327	2,279	90～94	540	132	408
20	825	410	415	55	908	467	441	90	141	38	103
21	882	441	441	56	900	468	432	91	151	34	117
22	801	373	428	57	907	459	448	92	95	26	69
23	795	410	385	58	940	476	464	93	75	12	63
24	761	384	377	59	951	457	494	94	78	22	56
25～29	4,131	2,054	2,077	60～64	5,846	2,754	3,092	95～99	150	24	126
25	766	378	388	60	1,007	487	520	95	57	8	49
26	746	352	394	61	1,080	540	540	96	32	4	28
27	847	433	414	62	1,185	551	634	97	30	5	25
28	868	432	436	63	1,232	579	653	98	22	5	17
29	904	459	445	64	1,342	597	745	99	9	2	7
30～34	5,184	2,665	2,519	65～69	7,804	3,563	4,241	100～	23	3	20
30	946	475	471	65	1,655	760	895				
31	1,030	528	502	66	1,683	780	903				
32	1,056	531	525	67	1,863	850	1,013				
33	1,055	554	501	68	1,481	644	837				
34	1,097	577	520	69	1,122	529	593				

(注) 住民基本台帳法改正（平成24年7月9日施行）により、外国人住民を含んでいる。

資料：「千葉県年齢別、町丁字別人口報告書」

24. 人口移動

区分	自然動態			社会動態			その他の増加数	全体の増加数
	出生	死亡	自然増	転入	転出	社会増		
平成17年	734	521	213	4,800	4,074	726	256	1,195
18	708	619	89	4,737	4,147	590	△10	669
19	698	605	93	4,150	4,175	△25	10	78
20	686	610	76	4,229	3,661	568	1	645
21	666	651	15	4,016	3,622	394	13	422
22	659	702	△43	4,137	3,451	γ686	△461	△182
23	734	715	19	4,385	3,309	1,076	△15	1,080
24	682	776	△94	4,105	3,426	679	△11	574
25	747	777	△30	4,125	3,475	650	△81	539
平成26年	729	764	△35	3,744	3,533	211	△43	133
1月	59	79	△20	214	224	△10	1	△29
2	40	64	△24	280	262	18	△14	△20
3	60	71	△11	540	680	△140	5	△146
4	71	65	6	503	370	133	△9	130
5	58	66	△8	280	298	△18	2	△24
6	64	49	15	271	266	5	0	20
7	70	54	16	260	261	△1	6	21
8	54	58	△4	294	207	87	△17	66
9	56	59	△3	312	258	54	0	51
10	69	64	5	296	231	65	△11	59
11	65	52	13	217	186	31	3	47
12	63	83	△20	277	290	△13	△9	△42
平成27年	700	798	△98	3,871	3,366	505	△46	361
1月	53	83	-30	240	224	16	-5	△19
2	50	77	-27	280	314	-34	-2	△63
3	59	72	-13	612	632	-20	-7	△40
4	52	52	0	446	317	129	0	129
5	52	53	-1	288	210	78	-4	73
6	57	78	-21	269	260	9	-9	△21
7	70	56	14	291	206	85	3	102
8	62	66	-4	247	275	-28	-23	△55
9	53	78	-25	330	255	75	2	52
10	65	62	3	335	226	109	7	119
11	71	63	8	246	207	39	-11	36
12	56	58	-2	287	240	47	3	48

(注) 平成22年10月より平成22年国勢調査人口及び世帯数を基準とした数値を記載。

その他の増加数…職権などで削除を行った場合をいう。

資料：「千葉県毎月常住人口調査月報」

25. 他都道府県

との人口移動数

(本表は、当市における「千葉県外」との人口移動数を計上したもので、「県内間」の移動数は含んでいない。)

区分	入												
	総数	1月	2月	3月	4月	5月	6月	7月	8月	9月	10月	11月	12月
平成21年	1,420	89	73	293	223	81	94	83	124	88	101	72	99
22	1,653	111	105	332	220	135	100	99	145	93	110	103	100
23	1,655	99	98	284	227	131	107	141	153	95	123	92	105
24	1,685	105	165	289	230	129	95	105	139	91	124	90	123
25	1,647	115	100	293	198	111	125	130	126	155	112	92	90
26	1,531	81	92	247	267	122	104	92	140	136	87	76	87
平成27年	1,566	112	98	322	209	100	124	89	110	131	101	83	87
1 北海道	54	0	2	22	12	2	4	5	2	0	0	1	4
2 青森	26	0	0	9	3	4	1	0	2	4	1	2	0
3 岩手	8	1	0	4	1	0	0	1	0	1	0	0	0
4 宮城	15	0	1	1	5	0	2	0	0	3	1	2	0
5 秋田	4	0	0	1	3	0	0	0	0	0	0	0	0
6 山形	9	0	0	0	3	2	2	0	1	0	0	1	0
7 福島	14	0	1	4	3	2	0	0	1	3	0	0	0
8 茨城	78	0	6	25	11	4	6	3	7	6	3	2	5
9 栃木	28	0	0	14	2	1	2	0	0	7	2	0	0
10 群馬	6	0	0	1	2	0	1	0	1	0	0	0	1
11 埼玉	126	3	9	20	20	8	4	14	14	10	9	6	9
12 東京	315	29	32	37	30	17	32	20	21	20	27	23	27
13 神奈川	143	8	14	36	15	9	8	15	12	8	8	7	3
14 新潟	23	0	3	9	3	3	0	1	0	2	0	2	0
15 富山	3	1	0	0	0	0	0	0	0	1	0	1	0
16 石川	5	0	2	0	0	0	0	2	0	0	1	0	0
17 福井	6	4	0	1	0	0	0	0	0	1	0	0	0
18 山梨	11	1	0	2	4	1	1	0	1	0	1	0	0
19 長野	13	1	0	6	0	1	1	0	1	0	3	0	0
20 岐阜	7	0	0	0	2	0	0	0	1	0	0	0	4
21 静岡	26	1	2	5	4	0	0	0	1	9	0	1	3
22 愛知	34	2	0	12	5	4	1	0	1	2	0	4	3
23 三重	6	0	0	6	0	0	0	0	0	0	0	0	0
24 滋賀	1	0	0	0	1	0	0	0	0	0	0	0	0
25 京都	11	0	1	5	4	1	0	0	0	0	0	0	0
26 大阪	41	5	1	5	10	5	6	1	0	5	2	1	0
27 兵庫	23	1	2	7	4	0	0	2	3	2	1	0	1
28 奈良	4	0	0	3	0	0	0	0	0	0	0	1	0
29 和歌山	4	0	3	0	1	0	0	0	0	0	0	0	0
30 鳥取	0	0	0	0	0	0	0	0	0	0	0	0	0
31 島根	5	0	0	1	0	2	0	2	0	0	0	0	0
32 岡山	10	1	0	5	2	0	1	0	0	0	1	0	0
33 広島	4	0	0	0	1	0	1	0	0	2	0	0	0
34 山口	1	0	0	1	0	0	0	0	0	0	0	0	0
35 徳島	4	0	0	1	2	0	0	0	1	0	0	0	0
36 香川	1	0	0	0	0	0	1	0	0	0	0	0	0
37 愛媛	7	0	0	3	4	0	0	0	0	0	0	0	0
38 高知	0	0	0	0	0	0	0	0	0	0	0	0	0
39 福岡	17	0	0	8	1	1	1	0	0	4	0	2	0
40 佐賀	5	1	0	0	0	0	0	1	0	0	3	0	0
41 長崎	5	1	0	0	3	0	0	0	0	0	0	0	1
42 熊本	5	0	1	2	2	0	0	0	0	0	0	0	0
43 大分	4	0	0	0	1	0	1	0	0	0	1	1	0
44 宮崎	14	0	0	4	5	2	0	0	1	1	0	0	1
45 鹿児島	13	4	0	2	0	0	1	1	2	0	0	2	1
46 沖縄	25	4	1	10	0	0	1	0	6	0	1	0	2
47 外国人	124	11	5	25	15	7	22	7	10	5	7	3	7
48 外国人	278	33	12	25	25	24	24	14	21	35	29	21	15

資料：窓口サービス課「毎月常住人口調査」

区分	出													差引 増減	
	総数	1月	2月	3月	4月	5月	6月	7月	8月	9月	10月	11月	12月		
平成21年	1,565	91	145	334	161	95	109	140	110	110	107	90	73	△145	21
22	1,779	95	130	285	227	104	268	132	116	117	106	117	82	△126	22
23	1,586	137	104	240	238	129	108	132	107	105	102	99	85	69	23
24	1,584	99	129	305	123	184	106	112	115	117	102	93	99	101	24
25	1,657	80	164	309	215	95	114	120	119	124	107	116	94	△10	25
26	1,605	99	119	339	161	163	119	126	88	117	90	68	116	△74	26
平成27年	1,495	95	149	343	151	88	109	103	113	99	88	81	76	71	27年
1 北海道	37	4	1	10	4	6	1	1	3	5	0	2	0	17	1
2 青森	20	0	1	2	0	1	3	1	10	0	1	1	0	6	2
3 岩手	16	5	3	3	0	1	0	1	1	1	0	0	1	△8	3
4 宮城	23	2	0	7	2	3	1	1	0	0	6	1	0	△8	4
5 秋田	6	0	0	0	1	0	0	2	1	0	2	0	0	△2	5
6 山形	2	0	0	1	0	0	0	1	0	0	0	0	0	0	6
7 福島	12	0	3	3	0	1	1	1	1	0	1	0	1	2	7
8 茨城	47	2	9	15	7	6	1	1	1	3	0	2	0	31	8
9 栃木	32	4	9	7	5	1	1	0	0	0	1	3	1	△4	9
10 群馬	14	0	0	3	4	0	5	2	0	0	0	0	0	△8	10
11 埼玉	103	7	7	24	5	9	5	12	11	6	7	6	4	23	11
12 東京	437	31	35	93	48	26	27	30	26	33	32	26	30	△122	12
13 神奈川	150	7	18	36	17	9	16	7	11	5	8	9	7	△7	13
14 新潟	14	0	2	3	1	0	1	1	0	4	0	0	2	9	14
15 富山	4	0	1	2	0	0	0	0	1	0	0	0	0	△1	15
16 石川	8	0	6	0	0	0	1	1	0	0	0	0	0	△3	16
17 福井	5	0	0	4	0	0	0	0	0	1	0	0	0	0	17
18 山梨	11	0	2	0	0	0	0	0	0	3	4	1	1	0	18
19 長野	19	4	3	3	0	2	0	0	1	2	1	3	0	△6	19
20 岐阜	2	0	0	1	0	1	0	0	0	0	0	0	0	5	20
21 静岡	27	0	2	17	0	0	2	3	0	1	0	1	1	△1	21
22 愛知	41	6	3	6	6	3	1	4	4	3	4	1	0	△7	22
23 三重	8	0	1	0	2	0	1	3	0	0	1	0	0	△2	23
24 滋賀	4	0	1	1	0	0	0	0	0	0	1	0	1	△3	24
25 京都	23	1	1	11	2	0	0	1	1	2	0	1	3	△12	25
26 大阪	58	2	9	16	8	1	4	3	8	2	2	1	2	△17	26
27 兵庫	20	1	5	6	2	0	0	0	3	2	0	0	1	3	27
28 奈良	5	0	2	1	0	0	0	0	1	0	1	0	0	△1	28
29 和歌山	3	0	0	0	0	1	1	0	0	1	0	0	0	1	29
30 鳥取	4	0	0	0	4	0	0	0	0	0	0	0	0	△4	30
31 島根	11	2	0	7	0	0	0	0	2	0	0	0	0	△6	31
32 岡山	4	0	1	1	0	0	0	0	1	1	0	0	0	6	32
33 広島	2	0	1	0	0	1	0	0	0	0	0	0	0	2	33
34 山口	1	0	0	0	1	0	0	0	0	0	0	0	0	0	34
35 徳島	4	0	2	0	0	0	0	0	0	0	2	0	0	0	35
36 香川	2	0	1	0	0	1	0	0	0	0	0	0	0	△1	36
37 愛媛	4	0	0	0	0										

26. 外国人登録人口

(本表は、「外国人登録法」に基づき登録された数値である。)

区分	総数	男	女	国名	人数	順位	国名	人数	順位
平成18年	951	498	453	中国	256	1	フィリピン	174	2
19	1,076	574	502	中国	306	1	フィリピン	184	2
20	1,121	615	506	中国	347	1	フィリピン	156	2
21	1,216	680	536	中国	364	1	アフガニスタン	178	2
22	1,230	691	539	中国	364	1	アフガニスタン	184	2
23	1,241	686	555	中国	387	1	アフガニスタン	202	2
24	1,237	688	549	中国	333	1	アフガニスタン	238	2
25	1,314	737	577	中国	325	1	アフガニスタン	255	2
26	1,421	809	612	中国	322	1	アフガニスタン	303	2
27	1,566	886	680	アフガニスタン	392	1	中国	301	2

(注) 平成24年からは住民基本台帳法改正により、外国人住民人口を掲載。

資料：窓口サービス課

外国人住民人口

(各年12月31日)

国名	人数	順位	国名	人数	順位	国名	人数	順位
韓国・朝鮮	142	3	アフガニスタン	77	4	タイ	70	5
韓国・朝鮮	160	3	アフガニスタン	109	4	タイ	74	5
韓国・朝鮮	152	3	アフガニスタン	144	4	タイ	73	5
フィリピン	173	3	韓国・朝鮮	157	4	タイ	78	5
フィリピン	180	3	韓国・朝鮮	161	4	タイ	71	5
フィリピン	183	3	韓国・朝鮮	157	4	タイ	61	5
フィリピン	171	3	韓国・朝鮮	155	4	タイ	60	5
フィリピン	174	3	韓国・朝鮮	152	4	台湾	106	5
フィリピン	167	3	韓国	143	4	台湾	126	5
フィリピン	178	3	韓国	148	4	台湾	142	5

27. 人口

区分	出生			死亡					
	実数	率 (人口千対)	2,500g 未満計 (再掲)	実数	率 (人口千対)	うち乳幼児死亡 (1歳未満)		うち新生児死亡 (生後4週未満)	
						実数	率 (出生千対)	実数	率 (出生千対)
平成12年	714	8.6	55	449	5.4	1	1.4	1	1.4
13	680	8.2	53	508	6.2	—	—	—	—
14	708	8.6	66	516	6.2	2	2.8	—	—
15	665	8.0	52	537	6.5	1	1.5	1	2.0
16	658	7.9	63	532	6.4	2	3.0	1	1.5
17	719	8.5	51	534	6.3	3	4.2	2	2.8
18	705	8.3	66	618	7.2	4	5.7	2	2.8
19	703	8.2	75	600	7.0	2	2.8	1	1.4
20	675	7.8	58	627	7.3	2	3.0	1	1.5
21	657	7.6	66	642	7.4	3	4.6	3	4.6
22	665	7.7	61	695	8.1	5	7.5	3	4.5
23	704	7.9	65	712	8.0	6	8.5	3	4.3
24	681	7.6	55	778	8.7	3	4.4	1	1.5
25	726	8.1	61	766	8.5	—	—	—	—
26	718	8.0	73	760	8.5	1	1.4	—	—

(注) 周産期死亡とは、妊娠満22週以後の後期死産と生後1週間未満の早期新生児死亡をあわせ

たものをいい、周産期死亡率は出生(出産+妊娠満22週以後の死産)千に対する死亡率であらわされている。

資料：「千葉県衛生統計年報」

動態

死産				周産期死亡				婚姻		離婚		合計特殊 出生率
自然死産		人工死産		総数		後期死産 (妊娠 満22週 以降)	早期新生児死亡 (生後 1週未満)	件数	率 (人口千対)	件数	率 (人口千対)	
実数	率 (出産千対)	実数	率 (出産千対)	実数	率 (出産千対)							
23	30.7	12	16.0	7	9.7	6	1	457	5.5	170	2.06	1.13
16	22.7	9	12.8	3	4.4	3	—	493	6.0	181	2.19	1.08
12	16.5	9	12.3	1	1.4	1	—	456	5.5	184	2.23	1.14
9	13.3	5	7.4	4	6.0	3	1	453	5.5	159	1.91	1.07
15	22.1	5	7.4	3	4.5	2	1	412	4.9	198	2.37	1.06
7	9.6	5	6.9	2	2.8	1	1	404	4.8	174	2.05	1.17
8	11.1	5	7.0	1	1.4	—	1	443	5.2	170	1.99	1.16
15	20.7	5	6.9	3	4.2	3	—	435	5.1	161	1.88	1.18
15	21.5	7	10.0	2	3.0	2	—	414	4.8	174	2.02	1.18
10	14.9	5	7.4	3	4.6	1	2	419	4.8	167	1.93	1.17
6	8.8	7	10.3	5	7.5	3	2	424	4.9	161	1.87	1.30
10	13.9	5	7.0	3	4.2	2	1	409	4.6	136	1.53	1.32
9	13.0	4	5.8	5	7.3	5	—	413	4.6	155	1.73	1.31
8	10.8	6	8.1	1	1.4	1	—	421	4.7	142	1.58	1.43
12	16.3	8	10.8	2	2.8	2	—	372	4.1	157	1.75	1.46

28. 母の年齢

(5歳階級) 別出生数

(各年12月31日)

区分	総数 ("不詳"を含む)			14歳以下			15~19歳			20~24歳			25~29歳		
	計	男	女	計	男	女	計	男	女	計	男	女	計	男	女
平成12年	714	365	349	-	-	-	8	4	4	89	43	46	284	149	135
13	680	354	326	-	-	-	7	4	3	93	48	45	256	128	128
14	708	367	341	-	-	-	12	8	4	83	36	47	257	129	128
15	665	360	305	-	-	-	6	5	1	87	45	42	230	113	117
16	658	345	313	-	-	-	15	9	3	62	34	28	216	116	100
17	719	367	352	-	-	-	10	4	6	66	36	30	229	125	104
18	705	358	347	-	-	-	7	5	2	72	37	35	213	113	100
19	703	365	338	-	-	-	14	6	8	68	36	32	190	92	98
20	675	351	324	-	-	-	7	3	4	60	32	28	211	110	101
21	657	356	301	-	-	-	8	5	3	62	42	20	189	106	83
22	665	344	321	-	-	-	7	5	2	71	33	38	208	110	98
23	704	362	342	-	-	-	8	8	-	63	33	30	195	108	87
24	681	374	307	-	-	-	13	5	8	53	32	21	188	105	83
25	726	358	368	-	-	-	10	6	4	74	41	33	188	95	93
26	718	368	350	-	-	-	5	0	5	65	37	28	175	87	88

区分	30~34歳			35~39歳			40~44歳			45~49歳			50歳以上		
	計	男	女	計	男	女	計	男	女	計	男	女	計	男	女
平成12年	255	137	118	67	28	39	11	4	7	-	-	-	-	-	-
13	245	130	115	69	36	33	10	8	2	-	-	-	-	-	-
14	261	142	119	82	43	39	13	9	4	-	-	-	-	-	-
15	253	148	105	78	42	36	11	7	4	-	-	-	-	-	-
16	258	127	131	102	55	47	7	4	3	1	-	1	-	-	-
17	296	134	162	108	60	48	10	8	2	-	-	-	-	-	-
18	301	144	157	97	49	48	15	10	5	-	-	-	-	-	-
19	291	164	127	126	61	65	13	6	7	1	-	1	-	-	-
20	226	120	106	148	74	74	23	12	11	-	-	-	-	-	-
21	233	118	115	143	76	67	22	9	13	-	-	-	-	-	-
22	210	114	96	144	68	76	24	13	11	1	1	-	-	-	-
23	243	115	128	159	76	83	34	20	14	2	2	-	-	-	-
24	246	135	111	153	84	69	28	13	15	-	-	-	-	-	-
25	250	121	129	170	78	92	34	17	17	-	-	-	-	-	-
26	255	135	120	172	88	84	46	21	25	-	-	-	-	-	-

資料：「千葉県衛生統計年報」

29. 年 齡 (5歳階級)

区 分	総 数 〔「不詳」を含む〕	0～4歳	5～9歳	10～14歳	15～19歳	20～24歳	25～29歳	30～34歳
平成12年 総 数	449	1	—	—	2	3	2	3
男	259	—	—	—	2	2	1	3
女	190	1	—	—	—	1	1	—
13 総 数	508	—	—	—	1	2	—	4
男	278	—	—	—	1	1	—	1
女	230	—	—	—	—	1	—	3
14 総 数	516	2	1	—	3	2	4	2
男	272	1	1	—	3	2	2	1
女	244	1	—	—	—	—	2	1
15 総 数	537	2	—	—	1	3	6	5
男	299	2	—	—	—	2	4	3
女	238	—	—	—	1	1	2	2
16 総 数	532	3	—	—	—	1	—	6
男	285	3	—	—	—	1	—	5
女	247	—	—	—	—	—	—	1
17 総 数	534	3	—	—	1	2	3	6
男	282	—	—	—	1	2	3	3
女	252	3	—	—	—	—	—	3
18 総 数	618	4	—	—	2	3	3	5
男	333	3	—	—	1	3	2	3
女	285	1	—	—	1	—	1	2
19 総 数	600	2	—	1	2	6	9	7
男	328	1	—	1	2	6	7	6
女	272	1	—	—	—	—	2	1
20 総 数	627	2	1	—	—	1	2	5
男	344	—	1	—	—	1	2	3
女	283	2	—	—	—	—	—	2
21 総 数	642	3	—	—	—	3	4	5
男	347	2	—	—	—	2	4	3
女	295	1	—	—	—	1	—	2
22 総 数	695	5	—	1	—	1	5	3
男	383	2	—	—	—	1	5	2
女	312	3	—	1	—	—	—	1
23 総 数	712	8	1	1	1	2	—	5
男	396	3	1	—	1	2	—	4
女	316	5	—	1	—	—	—	1
24 総 数	778	3	—	1	1	—	1	1
男	445	2	—	—	—	—	1	1
女	333	1	—	1	1	—	—	—
25 総 数	766	2	—	1	1	2	5	3
男	420	2	—	1	—	1	2	2
女	346	—	—	—	1	1	3	1
26 総 数	760	2	1	0	1	3	1	4
男	449	1	0	0	1	3	0	2
女	311	1	1	0	0	0	1	2

資 料：「千葉県衛生統計年報」

別 死 亡 者 数

(各年12月31日)

35～39歳	40～44歳	45～49歳	50～54歳	55～59歳	60～64歳	65～69歳	70～74歳	75～79歳	80歳以上	区分
4	5	9	18	36	38	40	52	57	179	12年
4	4	8	13	24	29	29	35	34	71	
—	1	1	5	12	9	11	17	23	108	
4	4	10	17	38	34	53	60	57	224	13
3	3	6	11	23	25	40	41	30	93	
1	1	4	6	15	9	13	19	27	131	
4	5	7	25	33	44	44	66	65	209	14
3	3	3	12	23	27	29	45	36	81	
1	2	4	13	10	17	15	21	29	128	
7	6	4	14	39	33	52	67	79	219	15
3	4	3	10	27	22	40	42	53	84	
4	2	1	4	12	11	12	25	26	135	
7	3	8	27	24	43	42	72	65	231	16
4	1	4	14	16	28	28	54	42	85	
3	2	4	13	8	15	14	18	23	146	
2	5	9	15	25	46	64	60	79	214	17
1	2	6	11	14	32	48	38	38	83	
1	3	3	4	11	14	16	22	41	131	
5	12	6	9	34	49	60	72	77	277	18
5	7	3	5	21	36	43	53	44	104	
—	5	3	4	13	13	17	19	33	173	
6	5	10	18	37	31	51	76	73	266	19
2	5	4	7	20	18	37	48	51	113	
4	—	6	11	17	13	14	28	22	153	
4	10	5	13	30	55	44	81	84	290	20
3	6	4	5	22	37	33	58	56	113	
1	4	1	8	8	18	11	23	28	177	
3	6	6	12	25	43	64	64	98	306	21
2	2	3	7	17	33	45	51	68	108	
1	4	3	5	8	10	19	13	30	198	
11	9	11	11	24	45	75	95	102	297	22
6	5	8	6	15	27	58	59	63	126	
5	4	3	5	9	18	17	36	39	171	
7	12	10	11	24	44	64	101	93	328	23
2	6	2	4	16	30	48	79	64	134	
5	6	8	7	8	14	16	22	29	194	
5	8	10	9	26	50	62	98	114	389	24
4	7	5	6	14	34	43	69	85	174	
1	1	5	3	12	16	19	29	29	215	
9	9	10	8	20	42	76	91	106	381	25
6	9	8	6	11	27	48	59	67	171	
3	—	2	2	9	15	28	32	39	210	
3	9	13	7	18	24	61	99	115	399	26
1	3	10	4	14	14	44	66	83	203	
2	6	3	3	4	10	17	33	32	196	

⑤ 労

30. 産業（1次・2次・3次）

(1) 常住地 (各年10月1日)

区 分	昭和60年		平成2年		平成7年		平成12年		平成17年		平成22年	
	数	構成比 (%)	数	構成比 (%)	数	構成比 (%)	数	構成比 (%)	数	構成比 (%)	数	構成比 (%)
総 数	28,953	100.0	34,438	100.0	40,485	100.0	40,892	100.0	40,190	100.0	38,889	100.0
第1次産業	1,261	4.4	948	2.8	900	2.2	703	1.7	621	1.5	515	1.3
第2次産業	8,395	29.0	9,938	28.9	10,631	26.3	9,632	23.6	8,525	21.2	7,330	18.9
第3次産業	19,232	66.4	23,421	68.0	28,694	70.9	30,190	73.8	30,398	75.6	29,413	75.6
分類不能	65	0.2	131	0.3	260	0.6	367	0.9	646	1.7	1,631	4.2

資料：総務省統計局「国勢調査報告」

働 力

別15歳以上就業者数

(2) 従業地 (各年10月1日)

区 分	昭和60年		平成2年		平成7年		平成12年		平成17年		平成22年	
	数	構成比 (%)	数	構成比 (%)	数	構成比 (%)	数	構成比 (%)	数	構成比 (%)	数	構成比 (%)
総 数	15,226	100.0	18,329	100.0	21,323	100.0	21,739	100.0	22,864	100.0	22,760	100.0
第1次産業	1,236	8.1	940	5.1	894	4.2	695	3.2	629	2.8	503	2.2
第2次産業	4,298	28.2	5,389	29.4	5,696	26.7	4,732	21.8	4,509	19.7	3,914	17.2
第3次産業	9,636	63.3	11,893	64.9	14,495	68.0	16,020	73.7	17,176	75.1	16,985	74.6
分類不能	56	0.4	107	0.6	238	1.1	292	1.3	550	2.4	1,358	6.0

31. 産業（大分類）、男女別

(1) 平成2年～平成12年 (各年10月1日)

区 分	平成2年			平成7年			平成12年		
	総数	男	女	総数	男	女	総数	男	女
総 数	34,438	21,748	12,690	40,485	25,328	15,157	40,892	25,181	15,711
農 業	944	486	458	896	489	407	697	381	316
林 業	2	1	1	2	1	1	5	4	1
漁 業	2	2	—	2	2	—	1	1	—
鉱 業	10	7	3	15	13	2	8	6	2
建 設 業	3,567	3,015	552	4,733	4,025	708	4,314	3,691	623
製 造 業	6,361	4,431	1,930	5,883	4,225	1,658	5,310	3,907	1,403
電気・ガス・熱供給・水道業	279	249	30	278	239	39	277	244	33
運 輸 ・ 通 信 業	2,702	2,328	374	3,013	2,472	541	3,129	2,539	590
卸 売 ・ 小 売 業 ・ 飲 食 店	7,877	4,126	3,751	9,860	5,034	4,826	10,075	4,966	5,109
金 融 ・ 保 険 業	1,819	994	825	2,138	1,140	998	1,796	985	811
不 動 産 業	535	363	172	604	417	187	617	439	178
サ ー ビ ス 業	8,489	4,424	4,065	10,964	5,773	5,191	12,395	6,425	5,970
公務（他に分類されないもの）	1,720	1,241	479	1,837	1,348	489	1,901	1,400	501
分類不能の産業	131	81	50	260	150	110	367	193	174

資料：総務省統計局「国勢調査報告」

15歳以上就業者数（常住地）

(2) 平成17年 (10月1日) (3) 平成22年 (10月1日)

区 分	平成17年			平成22年		
	総数	男	女	総数	男	女
総 数	40,190	24,347	15,843	38,889	23,117	15,772
農 業	618	349	269	513	308	205
林 業	2	1	1	2	2	—
漁 業	1	1	—	—	—	—
鉱 業	7	4	3	4	4	—
建 設 業	4,072	3,472	600	3,515	2,983	532
製 造 業	4,446	3,321	1,125	3,811	2,801	1,010
電気・ガス・熱供給・水道業	229	205	24	214	190	24
情 報 通 信 業	1,383	1,060	323	1,256	972	284
運 輸 業	2,677	2,185	492	2,851	2,317	534
卸 売 ・ 小 売 業	8,190	4,131	4,059	7,362	3,792	3,570
金 融 ・ 保 険 業	1,449	792	657	1,348	691	657
不 動 産 業	696	453	243	1,065	697	368
飲 食 店 ・ 宿 泊 業	1,488	608	880	1,390	964	426
医 療 ・ 福 祉	3,136	764	2,372	1,840	703	1,137
教育・学習支援業	2,327	1,128	1,199	1,535	635	900
複 合 サ ー ビ ス 事 業	265	153	112	2,175	1,012	1,163
サービス業（他に分類されないもの）	6,636	4,001	2,635	3,899	953	2,946
公務（他に分類されないもの）	1,922	1,336	586	121	59	62
分類不能の産業	646	383	263	2,649	1,816	833
サービス業（他に分類されるものを除く）	1,708	1,248	460	1,708	1,248	460
分類不能の産業	1,631	970	661	1,631	970	661

32. 職業(大分類)、男女別15歳以上就業者数 ①

(各年10月1日)

区 分	平成7年		平成12年		平成17年	
	数	構成比 (%)	数	構成比 (%)	数	構成比 (%)
総 数	40,485	100.0	40,892	100.0	40,190	100.0
専門的・技術的職業従事者	5,773	14.3	6,100	14.9	5,990	14.9
管理的職業従事者	2,430	6.0	1,622	4.0	1,267	3.2
事務従事者	10,349	25.6	10,024	24.5	9,959	24.7
販売従事者	6,450	15.9	7,225	17.7	6,742	16.8
サービス職業従事者	2,664	6.6	3,032	7.4	3,406	8.5
保安職業従事者	886	2.2	869	2.1	913	2.3
農林漁業作業従事者	900	2.2	719	1.8	623	1.6
運輸・通信従事者	1,325	3.3	1,458	3.6	1,539	3.8
生産工程・労務作業従事者	9,452	23.3	9,494	23.2	9,151	22.7
分類不能の職業	256	0.6	349	0.8	600	1.5
総 数 (男)	25,328	100.0	25,181	100.0	24,347	100.0
専門的・技術的職業従事者	3,464	13.7	3,598	14.3	3,393	13.9
管理的職業従事者	2,310	9.1	1,514	6.0	1,172	4.8
事務従事者	4,473	17.6	4,326	17.2	4,238	17.4
販売従事者	4,233	16.7	4,818	19.1	4,374	18.0
サービス職業従事者	1,009	4.0	1,085	4.3	1,185	4.9
保安職業従事者	841	3.3	838	3.3	881	3.6
農林漁業作業従事者	496	2.0	402	1.6	362	1.5
運輸・通信従事者	1,245	4.9	1,383	5.5	1,451	6.0
生産工程・労務作業従事者	7,112	28.1	7,036	27.9	6,930	28.5
分類不能の職業	145	0.6	181	0.7	361	1.4
総 数 (女)	15,157	100.0	15,711	100.0	15,843	100.0
専門的・技術的職業従事者	2,309	15.2	2,502	15.9	2,597	16.4
管理的職業従事者	120	0.8	108	0.7	95	0.6
事務従事者	5,876	38.8	5,698	36.3	5,721	36.1
販売従事者	2,217	14.6	2,407	15.3	2,368	14.9
サービス職業従事者	1,655	10.9	1,947	12.4	2,221	14.0
保安職業従事者	45	0.3	31	0.2	32	0.2
農林漁業作業従事者	404	2.8	317	2.0	261	1.6
運輸・通信従事者	80	0.5	75	0.5	88	0.5
生産工程・労務作業従事者	2,340	15.4	2,458	15.6	2,221	14.1
分類不能の職業	111	0.7	168	1.1	239	1.5

資料：総務省統計局「国勢調査報告」

32. 職業(大分類)、男女別15歳以上就業者数 ②

(10月1日)

区 分	平成22年	
	数	構成比 (%)
総 数	38,889	100.0
管理的職業従事者	918	2.4
専門的・技術的職業従事者	6,024	15.4
事務従事者	8,648	22.2
販売従事者	6,187	15.9
サービス職業従事者	4,176	10.7
保安職業従事者	932	2.4
農林漁業従事者	527	1.4
生産工程従事者	3,856	9.9
運輸・機械運転従事者	1,694	4.4
建設・採掘従事者	1,927	5.0
運搬・清掃・包装等従事者	2,433	6.3
分類不能の職業	1,567	4.0
総 数 (男)	23,117	100.0
管理的職業従事者	820	3.6
専門的・技術的職業従事者	3,335	14.5
事務従事者	3,755	16.2
販売従事者	3,793	16.4
サービス職業従事者	1,412	6.1
保安職業従事者	883	3.8
農林漁業従事者	331	1.4
生産工程従事者	2,909	12.6
運輸・機械運転従事者	1,641	7.1
建設・採掘従事者	1,902	8.2
運搬・清掃・包装等従事者	1,383	6.0
分類不能の職業	953	4.1
総 数 (女)	15,772	100.0
管理的職業従事者	98	0.6
専門的・技術的職業従事者	2,689	17.1
事務従事者	4,893	31.0
販売従事者	2,394	15.2
サービス職業従事者	2,764	17.5
保安職業従事者	49	0.3
農林漁業従事者	196	1.2
生産工程従事者	947	6.0
運輸・機械運転従事者	53	0.3
建設・採掘従事者	25	0.2
運搬・清掃・包装等従事者	1,050	6.7
分類不能の職業	614	3.9

資料：総務省統計局「国勢調査報告」

33.産業(大分類)、年齢(5歳階級)、従業上の

地位(5区分)、男女別15歳以上就業者数 ①

(10月1日現在)

区分	総数	年齢(5歳)						
		15~19歳	20~24歳	25~29歳	30~34歳	35~39歳	40~44歳	
(平成2年)								
総数	34,438	930	3,736	2,744	2,246	3,289	5,846	
1 農業	944	
2 林業	2	
3 漁業	2	
4 鉱業	10	
5 建設業	3,567	
6 製造業	6,361	
7 電気・ガス・水道・熱供給業	279	
8 運輸・通信業	2,702	
9 卸売業・小売業・飲食店	7,877	
10 金融・保険業	1,819	
11 不動産業	535	
12 サービス業	8,489	
13 公務(他に分類されないもの)	1,720	
14 分類不能の産業	131	
小計	21,748	541	1,693	1,704	1,538	2,076	3,439	
		(男)						
1 農業	486	
2 林業	1	
3 漁業	2	
4 鉱業	7	
5 建設業	3,015	
6 製造業	4,431	
7 電気・ガス・水道・熱供給業	249	
8 運輸・通信業	2,328	
9 卸売業・小売業・飲食店	4,126	
10 金融・保険業	994	
11 不動産業	363	
12 サービス業	4,424	
13 公務(他に分類されないもの)	1,241	
14 分類不能の産業	81	
小計	12,690	389	2,043	1,040	708	1,213	2,407	
		(女)						
1 農業	458	
2 林業	1	
3 漁業	-	
4 鉱業	3	
5 建設業	552	
6 製造業	1,930	
7 電気・ガス・水道・熱供給業	30	
8 運輸・通信業	374	
9 卸売業・小売業・飲食店	3,751	
10 金融・保険業	825	
11 不動産業	172	
12 サービス業	4,065	
13 公務(他に分類されないもの)	479	
14 分類不能の産業	50	

階級	従業上の地位(5区分)					雇用者	役員	雇人のある業主	雇人のない業主	家族従事者	区分
	45~49歳	50~54歳	55~59歳	60~64歳	65歳以上						
2年総数	5,998	4,479	2,767	1,412	991	28,172	1,872	968	2,003	1,422	
1	55	9	24	427	429	1
2	-	2	-	-	-	2
3	1	-	-	1	-	3
4	7	3	-	-	-	4
5	2,563	387	202	250	165	5
6	5,625	331	87	203	115	6
7	279	-	-	-	-	7
8	2,496	88	24	68	26	8
9	6,202	540	318	369	447	9
10	1,701	56	14	37	11	10
11	330	110	28	50	17	11
12	7,070	346	269	593	211	12
13	1,720	-	-	-	-	13
14	123	-	2	5	1	14
小計	3,853	3,098	2,053	1,058	695	17,768	1,542	805	1,397	235	
		(男)									
1	23	7	22	366	68	1
2	-	1	-	-	-	2
3	1	-	-	1	-	3
4	5	2	-	-	-	4
5	2,213	313	197	247	45	5
6	3,948	290	81	95	17	6
7	249	-	-	-	-	7
8	2,156	77	23	66	6	8
9	3,121	436	243	255	70	9
10	904	52	8	29	1	10
11	221	81	26	34	1	11
12	3,610	283	203	301	27	12
13	1,241	-	-	-	-	13
14	76	-	2	3	-	14
小計	2,145	1,381	714	354	296	10,404	330	163	606	1,187	
		(女)									
1	32	2	2	61	361	1
2	-	1	-	-	-	2
3	-	-	-	-	-	3
4	2	1	-	-	-	4
5	350	74	5	3	120	5
6	1,677	41	6	108	98	6
7	30	-	-	-	-	7
8	340	11	1	2	20	8
9	3,081	104	75	114	377	9
10	797	4	6	8	10	10
11	109	29	2	16	16	11
12	3,460	63	66	292	184	12
13	479	-	-	-	-	13
14	47	-	-	2	1	14

(注)「総数」には、従業上の地位「不詳」を含む。「雇用者のない業主」には「家庭内職者」を含む。

資料：総務省統計局「国勢調査報告」

33. 産業(大分類)、年齢(5歳階級)、従業上の

地位(5区分)、男女別15歳以上就業者数 ②

(10月1日現在)

区分	総数	年齢(5歳)					
		15~19歳	20~24歳	25~29歳	30~34歳	35~39歳	40~44歳
(平成7年)							
総数	40,485	759	5,033	4,487	3,063	3,012	4,005
1 農業	896	3	11	10	19	40	41
2 林業	2	-	1	-	-	-	-
3 漁業	2	-	-	-	-	-	-
4 鉱業	15	-	1	3	-	1	1
5 建設業	4,733	144	472	512	334	330	453
6 製造業	5,883	56	595	616	419	356	526
7 電気・ガス・水道・熱供給業	278	2	27	21	7	21	32
8 運輸・通信業	3,013	32	319	367	250	215	291
9 卸売業・小売業・飲食店業	9,860	358	1,599	1,148	681	706	1,001
10 金融・保険業	2,138	8	323	277	175	179	235
11 不動産業	604	1	36	46	32	37	39
12 サービス業	10,964	138	1,461	1,306	940	896	1,083
13 公務(他に分類されないもの)	1,837	7	134	154	186	217	274
14 分類不能の産業	260	10	54	27	20	14	29
小計	25,328	451	2,360	2,635	2,157	2,045	2,420
(男)							
1 農業	489	2	8	6	8	17	22
2 林業	1	-	1	-	-	-	-
3 漁業	2	-	-	-	-	-	-
4 鉱業	13	-	1	3	-	-	1
5 建設業	4,025	141	356	422	290	281	379
6 製造業	4,225	41	290	398	320	289	376
7 電気・ガス・水道・熱供給業	239	1	10	18	5	19	28
8 運輸・通信業	2,472	23	178	259	219	190	243
9 卸売業・小売業・飲食店業	5,034	168	738	645	474	412	466
10 金融・保険業	1,140	-	48	80	112	131	153
11 不動産業	417	-	13	30	22	22	21
12 サービス業	5,773	66	602	649	553	513	518
13 公務(他に分類されないもの)	1,348	4	85	111	139	160	198
14 分類不能の産業	150	5	30	14	15	11	15
小計	15,157	308	2,673	1,852	906	967	1,585
(女)							
1 農業	407	1	3	4	11	23	19
2 林業	1	-	-	-	-	-	-
3 漁業	-	-	-	-	-	-	-
4 鉱業	2	-	-	-	-	1	-
5 建設業	708	3	116	90	44	49	74
6 製造業	1,658	15	305	218	99	67	150
7 電気・ガス・水道・熱供給業	39	1	17	3	2	2	4
8 運輸・通信業	541	9	141	108	31	25	48
9 卸売業・小売業・飲食店業	4,826	190	861	503	207	294	535
10 金融・保険業	998	8	275	197	63	48	82
11 不動産業	187	1	23	16	10	15	18
12 サービス業	5,191	72	859	657	387	383	565
13 公務(他に分類されないもの)	489	3	49	43	47	57	76
14 分類不能の産業	110	5	24	13	5	3	14

階級	従業上の地位(5区分)					7年総数
	45~49歳	50~54歳	55~59歳	60~64歳	65歳以上	
45~49歳	6,228	6,048	4,226	2,065	1,559	33,383
50~54歳	54	57	74	180	407	2,399
55~59歳	1	-	-	-	-	1,113
60~64歳	-	-	-	1	1	2,073
65歳以上	2	3	1	3	-	1,511
雇用者	739	746	569	283	151	33,383
役員	998	1,159	812	232	114	2,399
雇人のある業主	61	73	29	3	2	1,113
雇人のない業主	446	559	362	128	44	2,073
家族従事者	1,570	1,408	872	305	212	1,511
小計	333	301	181	87	39	33,383
(男)						2,399
1 農業	78	90	89	73	83	1,113
2 林業	1,553	1,336	1,069	715	467	2,073
3 漁業	357	278	156	45	29	1,511
4 鉱業	36	38	12	10	10	2,399
5 建設業	615	639	506	255	141	1,959
6 製造業	715	846	675	183	92	953
7 電気・ガス・水道・熱供給業	57	69	27	3	2	1,554
8 運輸・通信業	364	501	332	121	42	287
9 卸売業・小売業・飲食店業	632	671	503	193	132	1,959
10 金融・保険業	190	200	136	64	26	953
11 不動産業	47	68	69	67	58	1,554
12 サービス業	687	673	668	495	349	287
13 公務(他に分類されないもの)	265	210	118	32	26	1,554
14 分類不能の産業	15	23	8	6	8	287
小計	2,611	2,117	1,153	558	427	2,399
(女)						1,113
1 農業	26	28	44	96	152	2,073
2 林業	1	-	-	-	-	1,511
3 漁業	-	-	-	-	-	2,399
4 鉱業	-	1	-	-	-	1,113
5 建設業	124	107	63	28	10	2,073
6 製造業	283	313	137	49	22	1,511
7 電気・ガス・水道・熱供給業	4	4	2	-	-	2,399
8 運輸・通信業	82	58	30	7	2	1,113
9 卸売業・小売業・飲食店業	938	737	369	112	80	2,073
10 金融・保険業	143	101	45	23	13	1,511
11 不動産業	31	22	20	6	25	2,399
12 サービス業	866	663	401	220	118	1,113
13 公務(他に分類されないもの)	92	68	38	13	3	2,073
14 分類不能の産業	21	15	4	4	2	1,511

(注)「総数」には、従業上の地位「不詳」を含む。「雇用者のない業主」には「家庭内職者」を含む。

資料：総務省統計局「国勢調査報告」

33. 産業(大分類)、年齢(5歳階級)、従業上の

地位(5区分)、男女別15歳以上就業者数 ③

(10月1日現在)

区分	総数	年齢(5歳)					
		15~19歳	20~24歳	25~29歳	30~34歳	35~39歳	40~44歳
(平成12年)							
総数	40,892	587	3,593	5,403	4,069	3,607	3,403
1 農業	697	3	13	8	10	15	38
2 林業	5	—	—	1	—	—	—
3 漁業	1	—	—	—	—	—	—
4 鉱業	8	—	—	1	2	—	—
5 建設業	4,314	92	279	512	473	379	298
6 製造業	5,310	35	321	698	528	477	398
7 電気・ガス・水道・熱供給業	277	1	7	17	19	18	30
8 運輸・通信業	3,129	17	241	424	377	298	247
9 卸売業・小売業・飲食店業	10,075	338	1,271	1,482	962	809	818
10 金融・保険業	1,796	2	151	246	193	193	199
11 不動産業	617	—	25	46	39	40	40
12 サービス業	12,395	86	1,185	1,733	1,246	1,114	1,057
13 公務(他に分類されないもの)	1,901	—	56	176	178	234	245
14 分類不能の産業	367	13	44	59	42	30	33
小計	25,181	319	1,728	3,033	2,648	2,411	2,126
(男)							
1 農業	381	3	10	5	8	6	19
2 林業	4	—	—	1	—	—	—
3 漁業	1	—	—	—	—	—	—
4 鉱業	6	—	—	1	2	—	—
5 建設業	3,691	86	235	419	409	336	255
6 製造業	3,907	26	184	458	382	390	314
7 電気・ガス・水道・熱供給業	244	1	3	13	16	17	29
8 運輸・通信業	2,539	16	149	296	308	250	202
9 卸売業・小売業・飲食店業	4,966	145	596	811	556	440	380
10 金融・保険業	985	—	15	63	96	124	142
11 不動産業	439	—	11	23	28	29	26
12 サービス業	6,425	36	466	801	682	624	548
13 公務(他に分類されないもの)	1,400	—	39	113	136	176	193
14 分類不能の産業	193	6	20	29	25	19	18
小計	15,711	268	1,865	2,370	1,421	1,196	1,277
(女)							
1 農業	316	—	3	3	2	9	19
2 林業	1	—	—	—	—	—	—
3 漁業	—	—	—	—	—	—	—
4 鉱業	2	—	—	—	—	—	—
5 建設業	623	6	44	93	64	43	43
6 製造業	1,403	9	137	240	146	87	84
7 電気・ガス・水道・熱供給業	33	—	4	4	3	1	1
8 運輸・通信業	590	1	92	128	69	48	45
9 卸売業・小売業・飲食店業	5,109	193	675	671	406	369	438
10 金融・保険業	811	2	136	183	97	69	57
11 不動産業	178	—	14	23	11	11	14
12 サービス業	5,970	50	719	932	564	490	509
13 公務(他に分類されないもの)	501	—	17	63	42	58	52
14 分類不能の産業	174	7	24	30	17	11	15

階級	45~49歳	50~54歳	55~59歳	60~64歳	65歳以上	従業上の地位(5区分)					区分
						雇用者	役員	雇人のある業主	雇人のない業主	家族従事者	
総数	4,300	5,980	5,417	2,688	1,845	34,151	2,441	1,013	2,039	1,183	12年総数
1 農業	40	51	54	71	394	74	7	29	293	292	1
2 林業	1	—	1	1	1	4	—	—	1	—	2
3 漁業	—	—	1	—	—	—	—	—	1	—	3
4 鉱業	2	1	2	—	—	5	3	—	—	—	4
5 建設業	454	675	624	344	184	3,014	523	243	359	175	5
6 製造業	529	892	962	347	123	4,663	406	44	84	67	6
7 電気・ガス・水道・熱供給業	39	68	47	27	4	272	5	—	—	—	7
8 運輸・通信業	317	456	509	180	63	2,851	129	23	111	15	8
9 卸売業・小売業・飲食店業	1,036	1,465	1,120	503	271	8,411	632	314	365	353	9
10 金融・保険業	223	251	223	78	37	1,674	62	13	41	6	10
11 不動産業	53	79	110	77	108	394	110	23	70	20	11
12 サービス業	1,264	1,639	1,496	959	616	10,553	556	322	698	251	12
13 公務(他に分類されないもの)	304	351	237	86	34	1,901	—	—	—	—	13
14 分類不能の産業	38	52	31	15	10	335	8	2	16	4	14
小計	2,464	3,479	3,699	1,970	1,304	20,562	1,976	839	1,562	235	小計
(男)						(男)					
1 農業	25	25	29	36	215	46	5	28	249	52	1
2 林業	1	—	—	1	1	3	—	—	1	—	2
3 漁業	—	—	1	—	—	—	—	—	1	—	3
4 鉱業	1	1	1	—	—	4	2	—	—	—	4
5 建設業	368	560	549	308	166	2,601	424	240	357	69	5
6 製造業	370	640	757	283	103	3,424	355	39	67	17	6
7 電気・ガス・水道・熱供給業	30	62	43	26	4	239	5	—	—	—	7
8 運輸・通信業	262	376	459	165	56	2,292	114	23	107	3	8
9 卸売業・小売業・飲食店業	423	586	572	292	165	3,929	483	230	267	57	9
10 金融・保険業	136	161	162	59	27	886	56	11	31	1	10
11 不動産業	32	58	86	61	85	275	85	21	56	2	11
12 サービス業	566	718	862	672	450	5,289	440	246	416	33	12
13 公務(他に分類されないもの)	233	264	164	55	27	1,400	—	—	—	—	13
14 分類不能の産業	17	28	14	12	5	174	7	1	10	1	14
小計	1,836	2,501	1,718	718	541	13,589	465	174	477	948	小計
(女)						(女)					
1 農業	15	26	25	35	179	28	2	1	44	240	1
2 林業	—	—	1	—	—	1	—	—	—	—	2
3 漁業	—	—	—	—	—	—	—	—	—	—	3
4 鉱業	1	—	1	—	—	1	1	—	—	—	4
5 建設業	86	115	75	36	18	413	99	3	2	106	5
6 製造業	159	252	205	64	20	1,239	51	5	17	50	6
7 電気・ガス・水道・熱供給業	9	6	4	1	—	33	—	—	—	—	7
8 運輸・通信業	55	80	50	15	7	559	15	—	4	12	8
9 卸売業・小売業・飲食店業	613	879	548	211	106	4,482	149	84	98	296	9
10 金融・保険業	87	90	61	19	10	788	6	2	10	5	10
11 不動産業	21	21	24	16	23	119	25	2	14	18	11
12 サービス業	698	921	634	287	166	5,264	116	76	282	218	12
13 公務(他に分類されないもの)	71	87	73	31	7	501	—	—	—	—	13
14 分類不能の産業	21	24	17	3	5	161	1	1	6	3	14

(注)「総数」には、従業上の地位「不詳」を含む。「雇用者のない業主」には「家庭内職者」を含む。

資料：総務省統計局「国勢調査報告」

33.産業(大分類)、年齢(5歳階級)、従業上の

地位(5区分)、男女別15歳以上就業者数 ④

(10月1日現在)

区 分	総 数	年 齢 (5 歳 階 級)					
		15～19歳	20～24歳	25～29歳	30～34歳	35～39歳	40～44歳
(平成17年)							
総 数	40,190	573	2,631	4,049	4,995	4,397	3,922
1 農 業	618	1	8	15	10	9	12
2 林 業	2	-	-	-	-	-	-
3 漁 業	1	-	-	-	-	-	-
4 鉱 業	7	-	-	-	-	-	-
5 建設業	4,072	67	158	314	561	495	367
6 製造業	4,446	21	163	401	602	509	436
7 電気・ガス・熱供給・水道業	229	1	3	9	20	29	29
8 情報通信業	1,383	2	103	236	217	200	175
9 運輸業	2,677	13	120	282	340	364	288
10 卸売・小売業	8,190	243	740	898	1,043	883	777
11 金融・保険業	1,449	1	76	139	167	175	196
12 不動産業	696	3	31	46	59	43	54
13 飲食店・宿泊業	1,488	130	227	175	167	169	118
14 医療・福祉	3,136	7	296	406	375	355	315
15 教育・学習支援業	2,327	28	166	174	201	236	308
16 複合サービス業	265	2	11	32	34	22	27
17 サービス業(他に分類されないもの)	6,636	38	426	720	880	629	518
18 公務(他に分類されないもの)	1,922	-	34	120	225	209	242
19 分類不能の産業	646	16	69	82	94	70	60
小 計	24,347	292	1,251	(男) 2,175	3,088	2,798	2,398
1 農 業	349	1	5	9	8	5	2
2 林 業	1	-	-	-	-	-	-
3 漁 業	1	-	-	-	-	-	-
4 鉱 業	4	-	-	-	-	-	-
5 建設業	3,472	64	132	264	474	418	314
6 製造業	3,321	13	90	276	440	398	345
7 電気・ガス・熱供給・水道業	205	-	1	7	18	27	24
8 情報通信業	1,060	1	57	156	161	156	149
9 運輸業	2,185	12	81	212	269	309	232
10 卸売・小売業	4,131	116	364	466	596	502	385
11 金融・保険業	792	-	15	25	72	97	114
12 不動産業	453	-	12	21	34	32	38
13 飲食店・宿泊業	608	40	116	85	95	64	34
14 医療・福祉	764	3	55	95	98	94	73
15 教育・学習支援業	1,128	15	51	52	89	112	151
16 複合サービス業	153	-	8	21	27	15	19
17 サービス業(他に分類されないもの)	4,001	19	209	361	498	376	314
18 公務(他に分類されないもの)	1,336	-	21	81	157	148	166
19 分類不能の産業	383	8	34	44	52	45	38
小 計	15,843	281	1,380	(女) 1,874	1,907	1,599	1,524
1 農 業	269	-	3	6	2	4	10
2 林 業	1	-	-	-	-	-	-
3 漁 業	-	-	-	-	-	-	-
4 鉱 業	3	-	-	-	-	-	-
5 建設業	600	3	26	50	87	77	53
6 製造業	1,125	8	73	125	162	111	91
7 電気・ガス・熱供給・水道業	24	1	2	2	2	2	5
8 情報通信業	323	1	46	80	56	44	26
9 運輸業	492	1	39	70	71	55	56
10 卸売・小売業	4,059	127	376	432	447	381	392
11 金融・保険業	657	1	61	114	95	78	82
12 不動産業	243	3	19	25	25	11	16
13 飲食店・宿泊業	880	90	111	90	72	105	84
14 医療・福祉	2,372	4	241	311	277	261	242
15 教育・学習支援業	1,199	13	115	122	112	124	157
16 複合サービス業	112	2	3	11	7	7	8
17 サービス業(他に分類されないもの)	2,635	19	217	359	382	253	204
18 公務(他に分類されないもの)	586	-	13	39	68	61	76
19 分類不能の産業	263	8	35	38	42	25	22

階 級	従 業 上 の 地 位 (5 区 分)					雇用者	役 員	雇 人 の ある業主	雇 人 の ない業主	家 族 従事者	区分
	45～49歳	50～54歳	55～59歳	60～64歳	65歳以上						
3,596	4,208	5,528	3,677	2,614	33,544	2,246	961	2,289	1,146	17年 総数	
39	34	65	62	363	57	4	21	279	257	1	
-	-	-	2	-	-	-	-	1	1	2	
-	-	-	-	1	1	-	-	-	-	3	
2	2	1	2	-	4	3	-	-	-	4	
310	436	627	467	270	2,712	522	259	422	157	5	
408	459	752	460	235	3,877	351	38	137	43	6	
34	38	43	18	5	226	3	-	-	-	7	
108	102	124	72	44	1,254	76	2	49	2	8	
226	283	406	249	106	2,416	111	22	106	22	9	
751	858	1,082	554	361	6,945	488	192	310	255	10	
181	198	188	94	34	1,327	50	9	57	6	11	
47	58	125	113	117	468	113	16	78	20	12	
85	104	130	111	72	1,200	34	79	69	106	13	
301	315	410	227	129	2,913	47	79	43	54	14	
320	332	287	151	124	2,103	27	38	146	13	15	
28	36	42	26	5	259	3	-	3	-	16	
449	586	873	886	631	5,286	394	197	567	191	17	
261	306	298	146	81	1,922	-	-	-	-	18	
46	61	75	37	36	574	20	9	22	19	19	
2,124	2,406	3,364	2,581	(男) 1,870	19,722	1,836	818	1,748	222	小計	
21	19	40	36	203	35	3	21	249	41	1	
-	-	-	1	-	-	-	-	1	-	2	
-	-	-	-	1	1	-	-	-	-	3	
1	1	1	1	-	2	2	-	-	-	4	
258	357	533	417	241	2,319	419	252	420	62	5	
325	322	565	355	192	2,888	307	38	79	9	6	
33	33	40	17	5	202	3	-	-	-	7	
91	81	103	64	41	942	74	2	41	1	8	
183	226	340	225	96	1,969	96	20	98	2	9	
320	343	484	330	225	3,315	387	154	230	45	10	
113	130	127	76	23	697	44	5	46	-	11	
22	33	95	93	73	311	83	13	44	2	12	
28	39	35	44	28	461	27	59	41	20	13	
73	58	86	71	58	629	27	70	34	4	14	
164	165	139	96	94	1,057	19	14	34	4	15	
14	16	17	12	4	148	3	-	2	-	16	
254	314	509	647	500	3,076	323	162	411	29	17	
191	238	201	75	58	1,336	-	-	-	-	18	
33	31	49	21	28	334	19	8	18	3	19	
1,472	1,802	2,164	1,096	(女) 744	13,822	410	143	541	924	小計	
18	15	25	26	160	22	1	-	30	216	1	
-	-	-	1	-	-	-	-	-	1	2	
-	-	-	-	-	-	-	-	-	-	3	
1	1	-	1	-	2	1	-	-	-	4	
52	79	94	50	29	393	103	7	2	95	5	
83	137	187	105	43	989	44	-	58	34	6	
1	5	3	1	-	24	-	-	-	-	7	
17	21	21	8	3	312	2	-	8	1	8	
43	57	66	24	10	447	15	2	8	20	9	
431	515	598	224	136	3,630	101	38	80	210	10	
68	68	61	18	11	630	6	4	11	6	11	
25	25	30	20	44	157	30	3	34	18	12	
57	65	95	67	44	739	7	20	28	86	13	
228	257	324	156	71	2,284	20	9	9	50	14	
156	167	148	55	30	1,046	8	24	112	9	15	
14	20	25	14	1	111	-	-	1	-	16	
195	272	364	239	131	2,210	71	35	156	162	17	
70	68	97	71	23	586	-	-	-	-	18	
13	30	26	16	8	240	1	1	4	16	19	

(注)「総数」には、従業上の地位「不詳」を含む。「雇用者のない業主」には「家庭内職者」を含む。

資料：総務省統計局「国勢調査報告」

33.産業(大分類)、年齢(5歳階級)、従業上の

地位(5区分)、男女別15歳以上就業者数 ⑤

(10月1日現在)

区 分	総 数	年 齢 (5 歳 階 級)					
		15～19歳	20～24歳	25～29歳	30～34歳	35～39歳	40～44歳
(平成22年)							
総 数	38,889	515	2,193	3,212	3,965	5,345	4,715
1 農 業 ・ 林 業	513	—	6	10	21	21	15
2 漁 業 , 採 石 業 , 砂 利 採 取 業	2	—	—	—	—	—	—
3 建 設 業	4	—	—	—	—	—	—
4 建 設 業	3,515	55	126	208	314	537	491
5 製 造 業	3,811	21	133	260	415	588	535
6 電 気 ・ ガ ス ・ 熱 供 給 ・ 水 道 業	214	1	1	5	16	32	31
7 情 報 通 信 業	1,256	2	70	169	181	204	171
8 運 輸 業 , 郵 便 業	2,851	11	87	205	317	465	406
9 卸 売 業 , 小 売 業	7,362	164	542	700	774	1,065	901
10 金 融 業 , 保 険 業	1,348	—	58	131	113	157	173
11 不 動 産 業 , 物 品 質 貸 業	1,065	3	42	61	90	109	88
12 学 術 研 究 , 専 門 ・ 技 術 サ ー ビ ス 業	1,390	1	36	83	162	190	131
13 宿 泊 業 , 飲 食 サ ー ビ ス 業	1,840	146	266	165	171	214	196
14 生 活 関 連 サ ー ビ ス 業 , 娯 楽 業	1,535	19	155	166	168	186	151
15 教 育 , 学 習 支 援 業	2,175	25	145	149	142	217	267
16 医 療 , 福 祉 社 会 福 祉 事 業	3,899	12	284	455	447	502	462
17 複 合 サ ー ビ ス 業	121	2	10	8	11	17	17
18 サ ー ビ ス 業 (他 に 分 類 さ れ な い も の)	2,649	5	77	170	250	340	282
19 公 務 (他 に 分 類 さ れ る も の を 除 く)	1,708	2	28	99	180	267	210
20 分 類 不 能 の 産 業	1,631	46	127	168	193	234	188
小 計	23,117	257	1,041	(男) 1,718	2,357	3,324	2,844
1 農 業 ・ 林 業	308	—	6	7	13	12	9
2 漁 業 , 採 石 業 , 砂 利 採 取 業	2	—	—	—	—	—	—
3 建 設 業	4	—	—	—	—	—	—
4 建 設 業	2,983	54	110	183	273	450	416
5 製 造 業	2,801	12	92	181	311	440	392
6 電 気 ・ ガ ス ・ 熱 供 給 ・ 水 道 業	190	1	—	3	11	29	29
7 情 報 通 信 業	972	1	43	109	128	161	135
8 運 輸 業 , 郵 便 業	2,317	7	60	145	259	381	336
9 卸 売 業 , 小 売 業	3,792	74	256	362	423	589	499
10 金 融 業 , 保 険 業	691	—	18	40	36	67	81
11 不 動 産 業 , 物 品 質 貸 業	697	2	21	28	53	68	59
12 学 術 研 究 , 専 門 ・ 技 術 サ ー ビ ス 業	964	—	16	49	88	112	87
13 宿 泊 業 , 飲 食 サ ー ビ ス 業	703	59	110	81	77	89	62
14 生 活 関 連 サ ー ビ ス 業 , 娯 楽 業	635	6	63	76	74	99	62
15 教 育 , 学 習 支 援 業	1,012	8	51	51	58	98	111
16 医 療 , 福 祉 社 会 福 祉 事 業	953	5	59	106	134	121	107
17 複 合 サ ー ビ ス 業	59	1	1	4	6	13	8
18 サ ー ビ ス 業 (他 に 分 類 さ れ な い も の)	1,816	4	52	119	174	249	174
19 公 務 (他 に 分 類 さ れ る も の を 除 く)	1,248	1	21	74	127	199	154
20 分 類 不 能 の 産 業	970	22	62	100	112	147	123
小 計	15,772	258	1,152	(女) 1,494	1,608	2,021	1,871
1 農 業 ・ 林 業	205	—	—	3	8	9	6
2 漁 業 , 採 石 業 , 砂 利 採 取 業	—	—	—	—	—	—	—
3 建 設 業	—	—	—	—	—	—	—
4 建 設 業	532	1	16	25	41	87	75
5 製 造 業	1,010	9	41	79	104	148	143
6 電 気 ・ ガ ス ・ 熱 供 給 ・ 水 道 業	24	—	1	2	5	3	2
7 情 報 通 信 業	284	1	27	60	53	43	36
8 運 輸 業 , 郵 便 業	534	4	27	60	58	84	70
9 卸 売 業 , 小 売 業	3,570	90	286	338	351	476	402
10 金 融 業 , 保 険 業	657	—	40	91	77	90	92
11 不 動 産 業 , 物 品 質 貸 業	368	1	21	33	37	41	29
12 学 術 研 究 , 専 門 ・ 技 術 サ ー ビ ス 業	426	1	20	34	74	78	44
13 宿 泊 業 , 飲 食 サ ー ビ ス 業	1,137	87	156	84	94	125	134
14 生 活 関 連 サ ー ビ ス 業 , 娯 楽 業	900	13	92	90	94	87	89
15 教 育 , 学 習 支 援 業	1,163	17	94	98	84	119	156
16 医 療 , 福 祉 社 会 福 祉 事 業	2,946	7	225	349	313	381	355
17 複 合 サ ー ビ ス 業	62	1	9	4	5	4	9
18 サ ー ビ ス 業 (他 に 分 類 さ れ な い も の)	833	1	25	51	76	91	108
19 公 務 (他 に 分 類 さ れ る も の を 除 く)	460	1	7	25	53	68	56
20 分 類 不 能 の 産 業	661	24	65	68	81	87	65

階 級	従 業 上 の 地 位 (5 区 分)					22年 総 数				
	45～49歳	50～54歳	55～59歳	60～64歳	65歳以上					
4,029	3,428	3,839	4,060	3,588	32,384	2,047	682	2,157	846	22年 総 数
18	42	30	65	285	67	4	25	225	192	1
1	1	—	—	—	2	—	—	—	—	2
1	—	1	—	2	4	—	—	—	—	3
341	255	364	459	365	2,317	522	158	404	114	4
414	338	408	403	296	3,405	236	22	121	27	5
22	36	33	30	7	211	3	—	—	—	6
177	98	77	60	47	1,139	64	9	39	5	7
330	229	306	307	188	2,647	87	9	97	10	8
713	633	696	691	483	6,422	454	106	219	158	9
201	177	153	126	59	1,256	55	5	27	5	10
95	74	106	180	217	787	143	21	88	26	11
138	118	115	196	220	940	129	64	210	47	12
154	117	142	142	127	703	54	58	50	64	13
124	107	132	158	169	1,203	44	58	161	69	14
301	314	292	183	140	1,950	28	32	153	11	15
408	352	365	345	267	3,674	47	70	52	56	16
13	17	9	11	6	120	1	—	—	—	17
214	182	284	408	437	2,214	155	27	224	28	18
228	236	216	139	103	1,708	—	—	—	—	19
136	102	110	157	170	704	21	18	87	34	20
2,306	2,004	2,241	2,567	2,458	18,632	1,640	573	1,604	164	小 計
7	25	19	42	168	47	4	23	201	33	1
1	1	—	—	—	2	—	—	—	—	2
1	—	1	—	2	4	—	—	—	—	3
276	213	310	392	306	1,964	421	158	401	39	4
306	263	289	288	227	2,517	202	21	56	5	5
20	33	30	27	7	187	3	—	—	—	6
153	90	64	47	41	874	58	9	30	1	7
267	188	246	258	170	2,136	76	9	94	1	8
356	295	279	352	307	3,179	352	87	143	29	9
98	110	109	93	39	616	45	5	25	—	10
61	45	73	133	154	515	103	16	59	4	11
93	84	81	155	199	607	113	58	180	6	12
42	43	47	42	51	582	38	40	34	9	13
40	34	40	63	78	475	30	37	76	17	14
131	150	152	105	97	943	17	8	41	3	15
70	74	73	96	108	814	31	64	40	4	16
10	5	3	4	4	58	1	—	—	—	17
126	106	199	287	326	1,489	130	24	165	7	18
170	181	166	93	62	1,248	—	—	—	—	19
78	64	60	90	112	375	16	14	59	6	20
1,723	1,424	1,598	1,493	1,130	13,752	407	109	553	682	小 計
11	17	11	23	117	20	—	2	24	159	1
—	—	—	—	—	—	—	—	—	—	2
—	—	—	—	—	—	—	—	—	—	3
65	42	54	67	59	353	101	—	3	75	4
108	75	119	115	69	888	34	1	65	22	5
2	3	3	3	—	24	—	—	—	—	6
24	8	13	13	6	265	6	—	9	4	7
63	41	60	49	18	511	11	—	3	9	8
357	338	417	339	176	3,243	102	19	76	129	9
103	67	44	33	20	640	10	—	2	5	10
34	29	33	47	63	272	40	5	29	22	11
45	34	34	41	21	333	16	6	30	41	12
112	74	95	100	76	1,032	16	18	16	55	13
84	73	92	95	91	728	14	21	85	52	14
170	164	140	78	43	1,007	11	24	112	8	15
338	278	292	249	159	2,860	16	6	12	52	16
3	12	6	7	2	62	—	—	—	—	17
88	76	85	121	111	725	25	3	59	21	18
58	55	50	46	41	460	—	—	—	—	19
58										

34. 常住地、従業地、産業

(大分類) 別15歳以上就業者数

(各年10月1日)

区 分	常住地による就業者数						従業地による就業者数				
	総 数	自市区町村で従業		他市区町村で従業		総数	他市区町村に常住				
		自 宅	自宅外	県内 他県			県内 他 県				
総 数	34,438	3,680	7,499	23,259	15,438	7,821	18,329	7,150	6,728	422	
	(平成2年)										
農 業	944	881	36	27	21	6	937	20	20	—	
林 業	2	1	—	1	1	—	3	2	1	1	
漁 業	2	—	—	2	1	1	—	—	—	—	
鉱 業	10	2	—	8	3	5	3	1	1	—	
建設業	3,567	582	850	2,135	1,459	676	2,409	977	863	114	
製造業	6,361	353	1,140	4,868	3,064	1,804	2,977	1,484	1,358	126	
電気, ガス, 熱供給, 水道業	279	—	24	255	176	79	33	9	9	—	
運輸, 通信業	2,702	78	240	2,384	1,581	803	821	503	482	21	
卸売業, 小売業, 飲食店	7,877	897	2,201	4,779	3,122	1,657	4,554	1,456	1,387	69	
金融, 保険業	1,819	33	196	1,590	954	636	487	258	257	1	
不動産業	535	84	72	379	240	139	238	82	75	7	
サービス業	8,489	760	2,112	5,617	3,971	1,646	4,957	2,085	2,006	79	
公務(他に分類されないもの)	1,720	3	575	1,142	794	348	803	225	225	—	
分類不能の産業	131	6	53	72	51	21	107	48	44	4	
	(平成7年)										
総 数	40,485	3,341	9,189	27,955	19,042	8,913	21,323	8,793	8,279	514	
農 業	896	803	53	40	36	4	889	33	33	—	
林 業	2	—	1	1	—	1	4	3	3	—	
漁 業	2	1	—	1	1	—	1	—	—	—	
鉱 業	15	3	4	8	2	6	8	1	1	—	
建設業	4,733	584	1,304	2,845	1,983	862	3,201	1,313	1,153	160	
製造業	5,883	210	941	4,732	2,972	1,760	2,487	1,336	1,239	97	
電気, ガス, 熱供給, 水道業	278	—	21	257	188	69	41	20	20	—	
運輸, 通信業	3,013	63	348	2,602	1,793	809	1,189	778	730	48	
卸売業, 小売業, 飲食店	9,860	747	2,874	6,239	4,291	1,948	5,457	1,836	1,743	93	
金融, 保険業	2,138	37	202	1,899	1,149	750	513	274	271	3	
不動産業	604	81	112	411	253	158	285	92	76	16	
サービス業	10,964	791	2,624	7,549	5,420	2,129	6,185	2,770	2,677	93	
公務(他に分類されないもの)	1,837	—	568	1,269	879	390	825	257	257	—	
分類不能の産業	260	21	137	102	75	27	238	80	76	4	
	(平成12年)										
総 数	40,892	3,330	9,043	28,519	19,810	8,709	21,739	9,366	8,871	495	
農 業	697	580	78	39	35	4	695	37	37	—	
林 業	5	—	—	5	5	—	—	—	—	—	
漁 業	1	—	—	1	1	—	—	—	—	—	
鉱 業	8	2	—	6	3	3	6	4	4	—	
建設業	4,314	652	1,083	2,579	1,775	804	3,045	1,310	1,167	143	
製造業	5,310	221	608	4,481	2,908	1,573	1,681	852	788	64	
電気, ガス, 熱供給, 水道業	277	—	22	255	171	84	48	26	25	1	
運輸, 通信業	3,129	88	451	2,590	1,864	726	1,521	982	932	50	
卸売業, 小売業, 飲食店	10,075	728	2,996	6,351	4,581	1,770	5,843	2,119	2,046	73	
金融, 保険業	1,796	40	149	1,607	1,004	603	409	220	214	6	
不動産業	617	94	87	436	240	196	274	93	86	7	
サービス業	12,395	909	2,811	8,675	6,137	2,538	7,006	3,286	3,140	146	
公務(他に分類されないもの)	1,901	—	597	1,304	948	356	919	322	321	1	
分類不能の産業	367	16	161	190	138	52	292	115	111	4	

区 分	常住地による就業者数						従業地による就業者数				
	総 数	自市区町村で従業		他市区町村で従業		総数	他市区町村に常住				
		自 宅	自宅外	県内 他県			県内 他 県				
総 数	40,190	3,123	9,506	27,561	19,684	7,877	22,864	10,235	9,747	488	
	(平成17年)										
農 業	618	516	65	37	36	1	627	46	44	2	
林 業	2	2	—	—	—	—	2	—	—	—	
漁 業	1	—	—	1	1	—	—	—	—	—	
鉱 業	7	—	2	5	2	3	2	—	—	—	
建設業	4,072	609	1,032	2,431	1,711	720	2,931	1,290	1,161	129	
製造業	4,446	180	496	3,770	2,588	1,182	1,576	900	819	81	
電気, ガス, 熱供給, 水道業	229	—	30	199	143	56	45	15	15	—	
情報通信業	1,383	46	27	1,310	441	869	98	25	25	—	
運輸業	2,677	84	404	2,189	1,714	475	1,551	1,063	1,026	37	
卸売業, 小売業	8,190	562	2,499	5,129	3,752	1,377	5,027	1,966	1,886	80	
金融, 保険業	1,449	41	110	1,298	810	488	348	197	197	—	
不動産業	696	98	113	485	290	195	316	105	96	9	
飲食店, 宿泊業	1,488	122	596	770	613	157	1,009	291	284	7	
医療, 福祉	3,136	82	1,194	1,860	1,703	157	2,452	1,176	1,127	49	
教育, 学習支援業	2,327	135	502	1,690	1,449	241	1,590	953	927	26	
複合サービス事業	265	1	121	143	121	22	241	119	118	1	
サービス業(他に分類されないもの)	6,636	609	1,294	4,733	3,175	1,558	3,464	1,561	1,506	55	
公務(他に分類されないもの)	1,922	1	679	1,242	945	297	1,035	355	349	6	
分類不能の産業	646	35	342	269	190	79	550	173	167	6	
	(平成22年)										
総 数	38,889	2,722	8,746	25,933	19,263	6,670	22,760	9,804	9,439	365	
農 業	513	404	59	49	48	1	503	39	38	1	
漁 業	2	—	—	2	1	1	—	—	—	—	
鉱業, 採石業, 砂利採取業	4	—	—	4	1	3	—	—	—	—	
建設業	3,515	515	738	2,086	1,503	583	2,424	995	930	65	
製造業	3,811	146	438	3,155	2,327	828	1,490	834	762	72	
電気, ガス, 熱供給, 水道業	214	—	19	194	132	62	36	16	16	—	
情報通信業	1,256	55	17	1,152	321	831	130	26	25	1	
運輸業, 郵便業	2,851	69	460	2,254	1,803	451	1,726	1,129	1,103	26	
卸売業, 小売業	7,362	414	2,065	4,735	3,496	1,239	4,440	1,813	1,751	62	
金融業, 保険業	1,348	36	84	1,203	815	388	349	204	202	2	
不動産業, 物品賃貸業	1,065	135	243	668	464	204	612	215	197	18	
学術研究, 専門, 技術サービス業	1,390	234	142	983	554	429	798	391	371	20	
宿泊業, 飲食サービス業	1,840	92	700	1,022	839	183	1,152	334	329	5	
生活関連サービス業, 娯楽業	1,535	167	424	914	761	153	955	334	329	5	
教育, 学習支援業	2,175	120	488	1,554	1,339	215	1,517	896	872	24	
医療, 福祉	3,899	88	1,503	2,271	2,112	159	3,020	1,392	1,356	36	
複合サービス事業	121	—	40	80	72	8	105	64	63	1	
サービス業(他に分類されないもの)	2,649	141	500	1,952	1,382	570	1,266	569	550	19	
公務(他に分類されるものを除く)	1,708	—	489	1,209	980	229	879	380	376	4	
分類不能の産業	1,631	106	337	446	313	133	1,358	173	169	4	

(注) 「従業地不詳」は含まない。

資料: 総務省統計局「国勢調査報告」

35. 常住地による従業・通学市区町村別

区 分	平成 2 年			平成 7 年		
	総 数	就業者	通学者	総 数	就業者	通学者
1 当地に常住する者	42,908	34,438	8,470	47,810	40,485	7,325
2 自市区町村で従業・通学	13,325	11,179	2,146	14,211	12,530	1,681
3 自宅	3,680	3,680	—	3,341	3,341	—
4 自宅外	9,645	7,499	2,146	10,870	9,189	1,681
5 他市区町村で従業・通学	29,583	23,259	6,324	33,599	27,955	5,644
6 県内	20,039	15,438	4,601	22,827	19,042	3,785
7 千葉市	11,661	8,975	2,686	13,203	11,114	2,089
8 銚子市	14	12	2	20	20	—
9 市川市	755	539	216	751	578	173
10 船橋市	1,199	1,078	121	1,334	1,190	144
11 木更津市	114	55	59	98	70	28
12 松戸市	128	103	25	160	121	39
13 佐原市	32	27	5	42	41	1
14 茂原市	45	43	2	60	56	4
15 成田市	882	772	110	1,060	955	105
16 佐倉市	2,037	1,504	533	2,367	1,957	410
17 東金市	105	53	52	123	94	29
18 習志野市	797	504	293	827	551	276
19 柏市	106	96	10	109	88	21
20 市原市	368	317	51	460	394	66
21 八千代市	520	417	103	580	511	69
22 君津市	27	26	1	24	17	7
23 八街市	280	167	113	365	258	107
24 印西市	…	…	…	…	…	…
25 白井市	…	…	…	…	…	…
26 富里市	…	…	…	…	…	…
27 酒々井町	119	56	63	117	64	53
28 成東町	14	13	1	17	17	—
29 その他の市町村	836	681	155	240	237	3
30 他県	9,544	7,821	1,723	10,772	8,913	1,859
31 茨城県	110	102	8	126	109	17
32 埼玉県	126	63	63	184	111	73

15歳以上就業者数及び通学者数 ①

(各年10月1日)

区分	平成 12 年			平成 17 年			平成 22 年		
	総 数	就業者	通学者	総 数	就業者	通学者	総 数	就業者	通学者
1	46,303	40,892	5,411	44,711	40,190	4,521	43,240	38,889	4,351
2	13,691	12,373	1,318	13,779	12,629	1,150	12,391	11,468	923
3	3,330	3,330	—	3,123	3,123	—	2,722	2,722	—
4	10,361	9,043	1,318	10,656	9,506	1,150	9,669	8,746	923
5	32,612	28,519	4,093	30,932	27,561	3,371	30,355	26,965	3,390
6	22,671	19,810	2,861	22,070	19,684	2,386	21,580	19,263	2,317
7	12,924	11,447	1,477	12,510	11,371	1,139	12,242	11,067	1,175
8	18	18	—	19	15	4	17	13	4
9	673	524	149	610	470	140	574	452	122
10	1,281	1,184	97	1,264	1,146	118	1,191	1,087	104
11	93	64	29	79	58	21	71	57	14
12	156	133	23	127	108	19	142	126	16
13	36	33	3	43	42	1	…	…	…
14	79	79	—	95	95	—	74	74	—
15	1,197	1,091	106	1,219	1,051	168	1,116	944	172
16	2,391	2,058	333	2,275	2,045	230	2,463	2,247	216
17	143	124	19	188	166	22	151	137	14
18	811	618	193	717	545	172	648	504	144
19	122	107	15	141	128	13	155	138	17
20	399	344	55	383	339	44	417	379	38
21	583	521	62	710	595	115	630	529	101
22	17	11	6	19	15	4	30	28	2
23	431	323	108	422	353	69	400	333	67
24	110	97	13	90	85	5	208	184	24
25	…	…	…	71	71	—	61	61	—
26	…	…	…	122	118	4	113	112	1
27	116	59	57	89	72	17	85	68	17
28	18	18	—	24	21	3	…	…	…
29	1,183	1,054	129	853	775	78	792	723	69
30	9,941	8,709	1,232	8,862	7,877	985	7,518	6,670	848
31	99	93	6	108	107	1	86	83	3
32	186	126	60	187	145	42	158	129	29

(注) 従業地・通学地「不詳」を含む。他市区町村に従業・通学で、従業地・通学地「不詳」を含む。
資 料：総務省統計局「国勢調査報告」

35. 常住地による従業・通学市区町村別

区 分	平成 2 年			平成 7 年		
	総 数	就業者	通学者	総 数	就業者	通学者
33 東京都	9,003	7,441	1,562	9,976	8,356	1,620
34 特別区部	8,797	7,363	1,434	9,718	8,280	1,438
35 千代田区	1,921	1,587	334	1,962	1,665	297
36 中央区	1,483	1,463	20	1,543	1,525	18
37 港区	990	920	70	1,163	1,085	78
38 新宿区	645	422	223	696	478	218
39 文京区	348	196	152	354	212	142
40 台東区	300	266	34	355	326	29
41 墨田区	372	344	28	458	422	36
42 江東区	640	616	24	768	741	27
43 品川区	283	252	31	377	334	43
44 目黒区	59	43	16	76	62	14
45 大田区	226	204	22	246	228	18
46 世田谷区	147	42	105	179	47	132
47 渋谷区	324	187	137	339	232	107
48 中野区	47	22	25	41	25	16
49 杉並区	56	23	33	79	35	44
50 豊島区	146	80	66	177	90	87
51 北区	54	32	22	61	41	20
52 荒川区	35	32	3	46	44	2
53 板橋区	47	29	18	48	23	25
54 練馬区	25	14	11	47	23	24
55 足立区	57	55	2	52	52	—
56 葛飾区	175	167	8	178	171	7
57 江戸川区	417	367	50	473	419	54
58 その他の市町村	206	78	128	258	76	182
59 神奈川県	244	160	84	353	215	138
60 横浜市	119	79	40	188	106	82
61 川崎市	78	58	20	104	81	23
62 その他の市町村	47	23	24	61	28	33
63 その他の県	61	55	6	67	65	2

(注) 従業地・通学地「不詳」を含む。他市区町村に従業・通学で、従業地・通学地「不詳」を含む。
資 料：総務省統計局「国勢調査報告」

15歳以上就業者数及び通学者数 ②

(各年10月1日)

区 分	平成 12 年			平成 17 年			平成 22 年		
	総 数	就業者	通学者	総 数	就業者	通学者	総 数	就業者	通学者
33	9,211	8,142	1,069	8,123	7,258	865	6,917	6,161	756
34	8,981	8,041	940	7,937	7,158	779	6,771	6,089	682
35	1,723	1,543	180	1,534	1,364	170	1,227	1,073	154
36	1,374	1,366	8	1,211	1,201	10	960	951	9
37	1,086	1,033	53	1,048	1,010	38	908	878	30
38	655	520	135	571	449	122	433	340	93
39	374	252	122	309	229	80	253	172	81
40	346	326	20	274	266	8	234	229	5
41	402	385	17	326	312	14	301	291	10
42	736	730	6	653	647	6	611	602	9
43	419	389	30	389	364	25	356	331	25
44	82	70	12	55	50	5	54	48	6
45	247	238	9	215	205	10	220	209	11
46	134	53	81	111	43	68	125	56	69
47	342	265	77	294	238	56	256	211	45
48	49	40	9	46	45	1	44	37	7
49	72	39	33	54	37	17	38	20	18
50	165	100	65	156	86	70	154	98	56
51	53	45	8	46	42	4	43	40	3
52	54	46	8	49	44	5	37	36	1
53	49	40	9	41	38	3	47	39	8
54	28	15	13	29	19	10	21	15	6
55	51	50	1	49	48	1	53	52	1
56	116	109	7	117	107	10	100	95	5
57	424	387	37	360	314	46	296	266	30
58	230	101	129	186	100	86	146	72	74
59	316	226	90	304	233	71	292	243	49
60	172	129	43	163	134	29	151	137	14
61	94	74	20	72	58	14	98	78	20
62	50	23	27	69	41	28	43	28	15
63	129	122	7	119	113	6	65	54	11

36. 労働力状態（6区分）、

区 分	総 数 ①	労働力人口							非労働力人口
		総 数	就 業 者					完全失業者	
			総 数	主に仕事	家事のほか仕事	通学のかたわら仕事	休 業 者		
(総 数)									
昭和40年	14,336	9,125	8,979	…	…	…	…	146	5,211
45	19,259	12,236	12,081	10,396	1,485	71	129	155	7,023
50	26,721	16,106	15,774	13,801	1,764	72	137	332	10,615
55	41,089	24,344	23,832	20,506	3,023	102	201	512	16,704
60	49,688	29,702	28,953	23,913	4,536	240	264	749	19,926
平成2年	58,879	35,301	34,438	28,806	4,889	471	272	863	23,473
7	67,583	42,203	40,485	33,625	5,770	735	355	1,718	25,165
12	70,940	43,018	40,892	34,145	5,559	750	438	2,126	27,401
17	72,848	42,745	40,190	32,868	5,991	761	570	2,555	29,166
22	74,874	41,577	38,889	31,561	5,911	779	638	2,688	30,614
(男)									
昭和40年	7,021	5,757	5,649	…	…	…	…	108	1,264
45	9,501	7,973	7,855	7,641	67	47	100	118	1,528
50	13,213	11,178	10,935	10,740	48	44	103	243	2,035
55	20,290	16,954	16,576	16,346	43	53	134	378	3,325
60	24,453	19,447	18,936	18,584	48	134	170	511	4,980

(注)労働力状態「家事、通学、その他、不詳」を含む。

資料：総務省統計局「国勢調査報告」

⑥ 事

37. 産業（大分類）別

(1) 平成13年

区 分	総 数		農林水産業		鉱 業		建 設 業		製 造 業		電気・ガス・熱供給・水道業	
	事業所数	従業者数	事業所数	従業者数	事業所数	従業者数	事業所数	従業者数	事業所数	従業者数	事業所数	従業者数
平成13年	2,312	20,254	4	27	—	—	257	2,083	120	1,385	5	33

(2) 平成18年～平成21年

区 分	総 数		農林漁業		鉱 業		建 設 業		製 造 業		電気・ガス・熱供給・水道業		情報通信業		運 輸 業	
	事業所数	従業者数	事業所数	従業者数	事業所数	従業者数	事業所数	従業者数	事業所数	従業者数	事業所数	従業者数	事業所数	従業者数	事業所数	従業者数
平成18年	2,245	21,190	6	42	—	—	251	1,894	113	1,287	6	30	6	28	59	1,567
21	2,555	23,303	5	28	—	—	346	2,400	143	1,422	3	27	12	62	75	1,899

(3) 平成24年～平成26年

区 分	総 数		農林漁業		鉱、採石、砂利採取業		建 設 業		製 造 業		電気・ガス・熱供給・水道業		情報通信業		運輸、郵便業	
	事業所数	従業者数	事業所数	従業者数	事業所数	従業者数	事業所数	従業者数	事業所数	従業者数	事業所数	従業者数	事業所数	従業者数	事業所数	従業者数
平成24年	2,423	21,124	6	48	—	—	312	2,330	144	1,400	3	12	17	87	70	1,859
26	2,451	22,671	9	67	—	—	294	1,862	151	1,582	—	—	16	76	68	1,850

(注)平成13年から平成18年「事業所企業統計調査報告」、平成21年・26年「経済センサス-基礎調査」、

平成24年「経済センサス-活動調査」

調査期日 平成13年から平成18年「10月1日」、平成21年「7月1日」、平成24年「2月1日」、平成26年「7月1日」

資料：総務省統計局

男女別15歳以上人口

(各年10月1日)

区 分	総 数 ①	労働力人口							非労働力人口
		総 数	就 業 者					完全失業者	
			総 数	主に仕事	家事のほか仕事	通学のかたわら仕事	休 業 者		
(男)									
平成2年	29,068	22,337	21,748	21,241	73	276	158	589	6,675
7	33,522	26,435	25,328	24,560	145	418	205	1,107	6,923
12	34,982	26,601	25,181	24,310	226	400	245	1,420	8,002
17	35,870	26,091	24,347	23,289	340	400	318	1,744	9,089
22	36,856	24,931	23,117	21,957	420	398	342	1,814	10,401
(女)									
昭和40年	7,315	3,368	3,330	…	…	…	…	38	3,947
45	9,758	4,263	4,226	2,755	1,418	24	29	37	5,495
50	13,508	4,928	4,839	3,061	1,716	28	34	89	8,580
55	20,799	7,390	7,256	4,160	2,980	49	67	134	13,379
60	25,235	10,255	10,017	5,329	4,488	106	94	238	14,946
平成2年	29,811	12,964	12,690	7,565	4,816	195	114	274	16,798
7	34,061	15,768	15,157	9,065	5,625	317	150	611	18,242
12	35,958	16,417	15,711	9,835	5,333	350	193	706	19,399
17	36,978	16,654	15,843	9,579	5,651	361	252	811	20,077
22	38,018	16,646	15,772	9,604	5,491	381	296	874	20,213

業 所

事業所数及び従業者数

運輸・通信業		卸売・小売業・飲食店		金融・保険業		不動産業		サービス業		公務（他に分類されないもの）	
事業所数	従業者数	事業所数	従業者数	事業所数	従業者数	事業所数	従業者数	事業所数	従業者数	事業所数	従業者数
77	1,663	945	7,272	39	372	90	387	760	6,349	15	683

卸売・小売業		金融・保険業		不動産業		飲食店・宿泊業		医療・福祉		教育・学習支援業		複合サービス事業		サービス業（他に分類されないもの）		公務（他に分類されないもの）	
事業所数	従業者数	事業所数	従業者数	事業所数	従業者数	事業所数	従業者数	事業所数	従業者数	事業所数	従業者数	事業所数	従業者数	事業所数	従業者数	事業所数	従業者数
629	5,748	28	329	80	363	239	1,670	184	2,850	157	1,736	12	269	460	2,681	15	696
657	5,603	31	331	160	762	279	1,962	187	3,306	161	1,869	11	107	472	2,751	13	774

卸売・小売業		金融・保険業		不動産、物品賃貸業		学術研究、専門・技術サービス業		宿泊、飲食サービス業		生活関連サービス、娯楽業		教育、学習支援業		医療、福祉		複合サービス事業		サービス業（他に分類されないもの）	
事業所数	従業者数	事業所数	従業者数	事業所数	従業者数	事業所数	従業者数	事業所数	従業者数	事業所数	従業者数	事業所数	従業者数	事業所数	従業者数	事業所数	従業者数	事業所数	従業者数
620	5,143	29	298	150	519	80	600	257	1,954	257	1,213	126	815	206	3,614	11	111	135	1,121
630	5,391	27	271	158	583	79	814	250	1,990	249	1,183	135	915	236	3,927	11	259	138	1,901

38. 組織・従業者規模

区分	総数		民 営					
			総数		1人～9人		10人～29人	
	事業所数	従業者数	事業所数	従業者数	事業所数	従業者数	事業所数	従業者数
平成8年	2,278	20,033	2,220	17,831	1,783	6,150	344	5,562
13	2,312	20,254	2,227	17,949	1,780	5,993	337	5,389
18	2,245	21,190	2,165	19,464	1,665	5,608	388	6,231
21	2,555	23,303	2,504	21,377	1,960	6,516	425	6,899
24	2,534	24,596	2,423	21,124	1,902	6,410	392	6,387
26	2,496	24,596	2,451	22,671	1,665	6,370	422	6,794

(注)調査期日…7月1日(平成21年・26年)、10月1日(平成8・13・18年)、2月1日(平成24年)
平成24年「総数(事業所数)」には、事業内容等不詳を含む。

資料：総務庁統計局「事業所統計調査報告」(平成3年)
総務省統計局「事業所企業統計調査報告」(平成8年～平成18年)
総務省統計局「経済センサス-基礎調査」(21・26年)、「平成24年経済センサス-活動調査」(平成24年)

7 農

39. 経営耕地

区分	総数	10a以上～30a未満	30a以上～50a未満	50a以上～100a未満
平成2年	764	127	118	262
3	752	88	110	262
4	741	91	109	267
5	715	86	119	243
6	697	85	105	246
7	692	135	109	235
8	667	106	134	220
9*	288	13	33	99
10	604	106	109	204
11*	222	8	27	74
12	615	161	115	174
17	395	4	97	148
22	344	—	73	135

(注)「例外規定」とは、経営耕地面積が10a未満で、過去1年間の農産物の総販売金額が、15万円以上あるものをいう。
※…平成9年、平成11年調査の定義は、それぞれ前年の調査結果で「主業農家」「準主業農家」に該当する農家を対象とする。
資料：「農業基本調査の結果概要」「農業センサス結果概要」「世界農林業センサス結果概要」

別事業所数及び従業者数

				国・公共事業体・地方公共団体		区分
30人以上		出向・派遣従業者のみ		事業所数	従業者数	
事業所数	従業者数	事業所数	従業者数			
93	6,119	58	2,202			平成8年
109	6,567	85	2,305			13
111	7,625	80	1,726			18
116	7,962	3	—	51	1,926	21
122	8,327	7	—	…	…	24
131	9,508	…	…	45	1,925	26

林 業

規模別農家数

(各年2月1日)

100a以上～150a未満	150a以上～200a未満	200a以上～300a未満	300a以上	例外規定	区分
175	56	19	6	1	2年
192	65	24	9	2	3
187	47	28	10	2	4
170	58	26	10	3	5
175	49	24	9	4	6
140	46	11	11	5	7
134	39	22	10	2	8
84	31	15	9	4	9
117	33	20	10	5	10
60	24	13	8	8	11
105	24	20	9	7	12
104	17	16	9	—	17
87	19	15	12	—	22

40. 経営耕地種類別農家数

(単位：戸) (各年2月1日)

区分	実農家数	田		畑		樹園地				牧草 専用地	耕作 放棄地
		うち 休耕地		うち 休耕地		果樹園	茶園	桑園	その他		
平成2年	764	479	163	720	99	51	—	—	10	…	195
3	750	497	282	717	263	66	19			…	72
4	739	489	267	706	274	56	3			…	79
5	712	473	260	684	273	58	6			…	59
6	693	459	249	666	260	57	5			…	64
7	692	427	77	634	112	70	16			…	245
8	665	436	159	615	182	57	3			…	154
9	284	177	66	269	76	28	0			—	62
10	601	404	134	552	192	61	3			—	120
11	215	131	44	206	58	25	4			—	39
12	449	292	53	421	80	54	7			5	197
17	392	253	37	358	99	48				3	160
22	342	226	39	307	110	46	…	…	…	5	139

(注) 平成9年、11年調査の定義については、39表に同じ。
 平成12年、17年、22年の数値は「販売農家」について記載。
 ※販売農家…2月1日現在の経営耕地面積が30a以上又は、過去1年間の農産物販売金額が50万円以上の農家をいう。
 資料：「農業基本調査の結果概要」「農業センサス結果概要」「世界農林業センサス結果概要」

41. 専業兼業別及び

区分	総数	専業	兼業					
			1種兼業			2種兼業		
			計	雇われ兼業	自営兼業	計	雇われ兼業	自営兼業
平成2年	764	108	53	48	5	603	541	62
3	752	97	40	35	5	615	542	73
4	741	95	80	73	7	566	488	78
5	715	110	51	48	3	554	474	80
6	697	107	44	39	5	546	473	73
7	692	90	65	55	10	537	451	86
8	667	88	40	34	6	539	437	102

(注) 平成9年、11年調査の定義については、39表に同じ。
 平成12年、17年、22年の数値については、40表と同じ。
 資料：「農業基本調査の結果概要」「農業センサス結果概要」「世界農林業センサス結果概要」

42. 年齢階級別農家人口①

(1) 年齢2区分別農家人口 (各年2月1日)

区分	総数	14歳以下			15歳以上		
		計	男	女	計	男	女
平成2年	3,616	640	309	331	2,976	1,472	1,504
3	3,539	631	310	321	2,908	1,436	1,472
4	3,474	632	306	326	2,842	1,421	1,421
5	3,346	605	300	305	2,741	1,361	1,380
6	3,219	571	281	290	2,648	1,325	1,323
7	3,168	514	251	263	2,654	1,332	1,322
8	2,994	466	222	244	2,528	1,257	1,271
9	1,359	200	105	95	1,159	565	594
10	2,664	369	195	174	2,295	1,132	1,163
11	1,061	145	84	61	916	449	467
12	2,084	287	160	127	1,797	885	912
17	1,671	144	75	69	1,527	751	776
22	1,325	85	44	41	1,240	628	612

(注) 平成6年以前については15歳以下、16歳以上による集計。平成9年、11年調査の定義については、39表に同じ。
 平成12年、17年、22年の数値については、40表と同じ。
 資料：「農業基本調査の結果概要」「農業センサス結果概要」「世界農林業センサス結果概要」

兼業種類別農家数

(各年2月1日)

区分	総数	専業	兼業					
			1種兼業			2種兼業		
			計	雇われ兼業	自営兼業	計	雇われ兼業	自営兼業
9	288	53	35	29	6	200	160	40
10	604	83	30	25	5	491	399	92
11	222	44	25	22	3	153	122	31
12	454	72	40	37	3	342	319	23
17	395	90	39	…	…	266	…	…
22	341	65	50	…	…	226	…	…

42. 年 齢 階 級

(2) 年齢5歳階級別農家人口

区 分	総数	14歳以下			15～19歳			20～24歳			25～29歳			30～34歳			35～39歳			40
		計	男	女	計	男	女	計	男	女	計	男	女	計	男	女	計	男	女	計
平成8年	2,994	466	222	244	152	70	82	140	69	71	112	61	51	157	81	76	197	104	93	257
9	1,359	200	105	95	65	24	41	72	30	42	73	47	26	87	43	44	95	50	45	93
10	2,664	369	195	174	132	55	77	134	61	73	101	62	39	118	57	61	168	89	79	245
11	1,061	145	84	61	53	19	34	69	29	40	63	36	27	52	31	21	64	32	32	72
12	2,084	287	160	127	131	59	72	107	47	60	86	49	37	84	41	43	110	53	57	158
17	1,671	144	75	69	123	71	52	106	50	56	66	30	36	52	30	22	61	35	26	89
22	1,325	85	44	41	60	36	24	86	48	38	54	31	23	40	21	19	54	27	27	63

(注) 平成9年、平成11年調査の定義については、39表と同じ。
平成12年、17年、22年の数値については、40表と同じ。

資 料：「農業基本調査の結果概要」「農業センサス結果概要」「世界農林業センサス結果概要」

別 農 家 人 口 ②

(各年2月1日)

～44歳		45～49歳			50～54歳			55～59歳			60～64歳			65～69歳			70歳以上			再掲		区分
男	女	計	男	女	計	男	女	計	男	女	計	男	女	計	男	女	計	男	女	男計	女計	
141	116	200	114	86	125	59	66	164	80	84	257	112	145	308	170	138	459	196	263	1,479	1,515	8年
56	37	79	42	37	65	26	39	82	38	44	162	70	92	113	75	38	173	64	109	670	689	9
131	114	189	108	81	127	66	61	144	65	79	199	87	112	299	159	140	439	192	247	1,327	1,337	10
39	33	63	35	28	79	37	42	69	32	37	101	45	56	74	44	30	157	70	87	533	528	11
85	73	168	88	80	118	66	52	109	52	57	125	52	73	208	101	107	393	192	201	1,045	1,039	12
39	50	134	66	68	149	78	71	111	63	48	98	43	55	107	51	56	431	195	236	826	845	17
35	28	82	36	46	111	60	51	127	64	63	96	52	44	92	43	49	375	175	200	672	653	22

43. 農 業 従

事 状 況

(各年2月1日)

区 分	15歳以上の農家人口	農 業 従			
		総 数	自営農業だけに従事した人 (農業専従者)		
			うち基幹的 農業従事者	計	うち男
平成2年	2,976	2,176	922	1,263	442
3	2,908	2,122	948	1,182	411
4	2,842	2,102	953	1,175	441
5	2,741	1,985	889	1,121	398
6	2,648	1,920	942	1,090	404
7	2,654	1,893	745	1,049	388
8	2,528	1,765	748	992	461
9	1,159	834	483	529	218
10	2,295	1,598	753	918	106
11	916	661	382	408	174
12	1,797	1,344	452	787	339

(注) 「基幹的農業従事者」とは、自営農業に主として従事した世帯員のうち、調査期日前1年間のふだんの状態が「仕事為主」の者をいう。
平成6年以前については、16歳以上による集計。

平成9年、11年調査の定義については、39表と同じ。平成12年の数値については40表と同じ。

資 料：「農業基本調査の結果概要」「農業センサス結果概要」「世界農林業センサス結果概要」

事 者		その他の仕事だけに従事した人	仕事に従事しなかった人	区分
自営農業と他の仕事に従事した人				
自営農業が主	その他の仕事為主			
62	851	320	480	2年
106	834	332	454	3
95	832	314	426	4
98	766	330	426	5
120	710	310	418	6
105	739	290	471	7
85	688	272	491	8
35	270	123	176	9
72	608	301	396	10
37	216	108	147	11
42	515	186	267	12

44. 経営耕地

(単位：a)

区分	総数	田		畑	
			うち休耕地		うち休耕地
平成2年	63,786	21,029	2,563	39,410	2,560
3	69,153	23,130	5,126	42,491	6,567
4	66,798	22,347	4,781	41,639	7,234
5	64,780	21,900	4,653	39,914	6,729
6	62,936	21,723	4,592	38,294	6,845
7	56,343	18,094	1,214	34,326	2,694
8	55,672	19,854	2,906	32,762	4,845
9	32,400	10,009	1,176	20,513	1,660
10	51,095	18,463	2,564	29,928	4,547
11	25,920	7,652	752	16,020	1,192
12	43,245	15,188	859	24,513	1,957
17	37,905	13,545	671	21,841	2,473
22	36,557	13,004	779	20,915	3,850

(注)「総数」に「耕作放棄地」は含まれない。
平成9年、11年調査の定義については、39表と同じ。
平成12年、17年の数値については、40表と同じ。

資料：「農業基本調査の結果概要」「農業センサス結果概要」「世界農林業センサス結果概要」

45. 農業機械所

区分	動力耕うん機・ 農用トラクター	動力散粉機 (ミストを含む)	動力噴霧器	走行式動力 防除機	乗用型スピード スプレイヤー	動力田植機
平成2年	1,184 (1)	213 (—)		5 (—)	277 (3)	
3	355 (…)	… (…)		… (…)	292 (…)	
4	342 (…)	… (…)		… (…)	277 (…)	
5	367 (…)	… (…)		… (…)	260 (…)	
6	384 (…)	… (…)		… (…)	259 (…)	
7	1,064 (20)	250 (—)		5 (4)	283 (6)	
8	1,081 (…)	250 (—)		… (…)	288 (…)	
9	578	… (…)		… (…)	150 (—)	
10	1,056	—	—	—	291	
11	464	—	—	—	117	
12	1,006	—	—	180	250	
17	384	… (…)	… (…)	178	223	
22	358	… (…)	… (…)	—	199	

(注) ()内は、共有の内数。平成3年以降の区分欄中、「動力耕うん機・農用トラクター」の台数は、「乗用トラクター耕うん機」の台数である。

平成9年、11年調査の定義については、39表と同じ。

平成12年、17年の数値については、40表と同じ。

資料：「農業基本調査の結果概要」「農業センサス結果概要」「世界農林業センサス結果概要」

種類別面積

(各年2月1日)

果樹園	樹園地			牧草 専用 地	耕作 放棄 地	区分
	茶園	桑園	その他			
2,819	—	—	528	…	4,904	2年
2,952	580			…	1,832	3
2,799	13			…	2,133	4
2,876	90			…	1,568	5
2,849	70			…	1,670	6
3,121	802			1,087	7,627	7
2,736	320			…	4,027	8
1,878	—	—	—	…	1,505	9
2,677	—	—	27	—	2,980	10
1,793	—	—	455	—	1,169	11
2,788	—	—	455	301	5,852	12
2,519			—	212	5,123	17
2,638	—	—	—	1,515	4,784	22

有台数の推移

(各年2月1日)

バインダー	ハーベスター	自脱 コンバイン	米麦用乾燥機	ミルカー	農用トラック	区分
311 (—)	… (…)	173 (1)	349 (—)	… (…)	… (…)	2年
… (…)	… (…)	193 (…)	363 (…)	… (…)	… (…)	3
… (…)	… (…)	184 (…)	315 (…)	… (…)	… (…)	4
… (…)	… (…)	194 (…)	292 (…)	… (…)	… (…)	5
… (…)	… (…)	195 (…)	283 (…)	… (…)	… (…)	6
234 (1)	… (…)	216 (2)	309 (1)	… (…)	… (…)	7
229 (…)	… (…)	220 (…)	295 (…)	… (…)	… (…)	8
96 (…)	… (…)	129 (…)	151 (…)	… (…)	… (…)	9
205 (…)	… (…)	213 (…)	270 (…)	… (…)	… (…)	10
75 (…)	… (…)	102 (…)	119 (…)	… (…)	… (…)	11
135 (…)	… (…)	201 (…)	231 (…)	… (…)	… (…)	12
… (…)	… (…)	190 (…)	… (…)	… (…)	… (…)	17
… (…)	… (…)	170 (…)	… (…)	… (…)	… (…)	22

46. 過去1年間の農産

区分	総農家数	販売なし	15万円未満	15万円～50万円未満	50万円～100万円未満	100万円～150万円未満	150万円～200万円未満
平成2年	764	145	120	169	136	52	36
3	752	149	133	169	122	57	24
4	741	152	122	172	108	56	31
5	715	171	108	156	119	46	22
6	697	188	70	182	104	38	24
7	557	86	57	145	114	60	
8	646	178	96	168	88	53	
9	288	32	23	70	53	37	
10	604	162	86	129	95	45	
11	222	22	18	47	41	21	
12	454	52	54	133	94	41	
17	395	92	139		69	27	
22	344	61	147		53	25	

(注) 平成9年、11年調査の定義については、39表に同じ。

平成12年、17年の数値については、40表と同じ。

資料：「農業基本調査の結果概要」「農業センサス結果概要」「世界農林業センサス結果概要」

47. 主要農作

(単位：作付面積…ha / 10a当り収量…kg / 収穫量…t)

区分	水陸稲合計		水稲			陸稲		
	作付面積	収穫量	作付面積	10a当り収量	収穫量	作付面積	10a当り収量	収穫量
平成8年	244	1,170	235	491	1,150	9	172	15
9	231	1,140	222	503	1,120	9	163	15
10	230	1,030	220	457	1,010	10	175	15
11	228	1,120	219	504	1,100	9	185	17
12	234	1,230	227	534	1,210	7	239	17
13	207	992	200	490	980	7	168	12
14	207	1,020	200	505	1,010	7	205	14
15	203	946	197	474	934	6	196	12
16	204	1,050	198	530	1,050	6	72	4
17	200	1,030	194	526	1,020	6	198	12
18	200	969	194	493	956	6	220	13
19	193	988	193	512	988
20	183	952	183	520	952
21	173	882	173	510	882
22	169	884	169	523	884
23	167	862	167	516	862
24	167	875	167	524	875

(注) 平成19年から「水稲」「小麦」「六条大麦」「裸麦」「大豆」以外は公表データなし。

資料：「千葉農林水産統計年報」

物販売金額別農家数

(各年2月1日)

200万円～300万円未満	300万円～500万円未満	500万円～700万円未満	700万円～1000万円未満	1000万円～1500万円未満	1500万円以上	区分
27	23	15	13	5	23	2年
21	21	12	15	4	25	3
25	20	10	11	8	26	4
21	18	11	12	7	24	5
21	18	9	12	6	25	6
23	18	11	11	8	24	7
18	15	14	7	9	21	8
12	13	11	5	9	23	9
17	19	9	12	9	21	10
12	12	10	8	10	21	11
20	12	8	11	10	19	12
13	10	8	8	11	18	17
13	7	8	12	7	11	22

物収穫量①

小麦			六条大麦			二条大麦			区分
作付面積	10a当り収量	収穫量	作付面積	10a当り収量	収穫量	作付面積	10a当り収量	収穫量	
11	322	35	1	372	4	30	324	97	8年
13	304	40	1	349	3	25	318	80	9
14	297	42	0	348	0	30	314	94	10
14	380	53	-	-	-	22	392	86	11
15	364	55	-	-	-	21	402	84	12
14	315	44	19	421	80	0	320	0	13
31	408	126	-	-	-	-	-	-	14
35	320	112	-	-	-	-	-	-	15
35	334	117	-	-	-	-	-	-	16
33	379	125	-	-	-	-	-	-	17
34	229	78	-	-	-	-	-	-	18
27	333	90	19
21	219	46	20
25	224	56	21
29	283	82	-	-	-	-	-	-	22
24	350	84	-	-	-	-	-	-	23
26	321	83	-	-	-	-	-	-	24

47. 主要農作

(単位：作付面積…ha / 10a当り収量…kg / 収穫量…t)

区分	裸 麦			か ん し よ			春植えばれいしよ		
	作付面積	10a当り収量	収 穫 量	作付面積	10a当り収量	収 穫 量	作付面積	10a当り収量	収 穫 量
平成7年	—	—	—	13	2,100	273	19	1,870	355
8	—	—	—	13	2,170	282	19	1,940	368
9	—	—	—	13	2,250	293	17	1,870	318
10	—	—	—	13	2,050	267	16	1,830	293
11	—	—	—	11	2,260	249	16	1,850	296
12	—	—	—	10	2,420	242	17	2,000	340
13	—	—	—	10	2,330	233	15	1,890	284
14	…	…	…	10	2,260	226	…	…	…
15	…	…	…	10	2,180	218	…	…	…
16	…	…	…	10	2,200	220	…	…	…
17	…	…	…	9	2,320	209	…	…	…
18	…	…	…	9	2,130	192	…	…	…
19	…	…	…	…	…	…	…	…	…
20	…	…	…	…	…	…	…	…	…
21	…	…	…	…	…	…	…	…	…
22	—	—	—	…	…	…	…	…	…
23	—	—	—	…	…	…	…	…	…

(注)平成19年から「水稻」「小麦」「六条大麦」「裸麦」「大豆」以外は公表データなし。

資 料：「千葉農林水産統計年報」

48. 農作物の類別

(単位：a)

区分	総 数	類 別 収 穫 (栽 培) 面 積				
		稻	麦 類	雑穀・豆類	い も 類	野 菜 類
平成6年	52,254	18,602	4,552	13,484	1,038	7,889
7	46,170	17,832	4,127	12,626	1,163	6,023
8	46,774	18,186	3,626	11,003	1,146	6,450
9	29,972	9,883	2,054	6,443	595	4,128
10	43,366	17,140	3,012	9,165	1,066	6,117
11	23,861	7,564	1,457	4,533	541	3,518
12	27,635	10,923	2,643	7,579	930	3,622

(注)平成9年、11年調査の定義については、39表に同じ。

平成12年の数値については、40表と同じ。平成12年センサスでは、「飼料用作物」は「その他の作物」に含む。

資 料：「農業基本調査の結果概要」「農業センサス結果概要」「世界農林業センサス結果概要」

49. 作物別収穫(栽培)農家数、

(単位：農家数…戸 / 面積…a)

区分	水 稻			陸 稻			麦 類		
	収穫農家数	収穫面積	販売農家数	収穫農家数	収穫面積	販売農家数	収穫農家数	収穫面積	販売農家数
平成2年	403	17,489	308	93	1,792	55	101	6,599	…
3	446	17,789	290	118	2,021	54	102	6,093	101
4	427	17,274	286	111	1,983	62	102	5,660	98
5	416	16,931	284	85	1,695	40	88	4,342	82
6	410	16,802	275	88	1,800	51	83	4,552	83
7	348	15,545	251	105	2,287	52	75	4,127	74
8	405	16,491	262	90	1,695	51	67	3,626	67
9	168	8,681	136	48	1,202	39	38	2,054	38
10	377	15,770	239	71	1,370	45	65	3,012	64
11	127	6,743	103	32	821	27	30	1,457	29
12	—	9,968	227	—	955	42	—	2,643	54

(注)平成9年、11年調査の定義については、39表に同じ。平成12年の数値については、40表と同じ。

資 料：「農業基本調査の結果概要」「農業センサス結果概要」「世界農林業センサス結果概要」

物 収 穫 量 ②

区分	大 豆			小 豆			落 花 生		
	作付面積	10a当り収量	収 穫 量	作付面積	10a当り収量	収 穫 量	作付面積	10a当り収量	収 穫 量
7年	2	110	2	5	105	5	228	211	481
8	3	130	4	5	125	6	227	272	617
9	2	130	3	5	123	6	228	275	627
10	3	110	3	5	102	5	223	257	573
11	3	133	4	—	—	—	220	256	563
12	5	120	6	—	—	—	220	289	636
13	5	118	6	5	115	6	219	251	550
14	5	120	6	5	113	6	219	268	587
15	5	120	6	4	110	4	216	260	562
16	4	115	5	4	…	…	212	238	505
17	4	116	5	4	…	…	210	252	529
18	4	125	5	4	100	4	198	251	497
19	4	125	5	…	…	…	…	…	…
20	3	133	4	…	…	…	…	…	…
21	3	133	4	…	…	…	…	…	…
22	3	96	3	…	…	…	…	…	…
23	3	100	3	…	…	…	…	…	…

収穫(栽培)面積

(各年2月1日)

区分	(露 地 栽 培 の み)					
	工芸作物類	飼料用作物	花 き 類	植 木 類	種苗・苗木類	その他の作物
6年	1	5,591	193	680	…	224
7	21	3,372	901	…	…	105
8	—	5,320	290	565	…	188
9	—	5,660	335	665	…	209
10	—	5,473	340	677	…	376
11	—	5,520	53	550	…	125
12	53	—	690	105	1,090	…

収穫(栽培)面積、販売農家数 ①

(各年2月1日)

区分	落 花 生			その他の雑穀・豆類 (「大豆」を含む)			か ん し よ		
	収穫農家数	収穫面積	販売農家数	収穫農家数	収穫面積	販売農家数	収穫農家数	収穫面積	販売農家数
2年	436	17,753	389	…	501	…	125	519	31
3	477	17,243	401	…	374	…	191	551	29
4	473	16,464	394	…	361	…	174	576	31
5	440	14,895	320	…	468	…	179	588	38
6	405	13,224	272	…	260	…	175	586	33
7	355	12,312	276	…	231	7	222	645	30
8	365	10,619	253	55	157	4	217	683	33
9	168	6,251	143	47	192	10	90	370	23
10	321	8,706	231	120	459	10	184	653	36
11	123	4,407	104	33	126	11	72	338	26
12	—	7,176	200	—	403	33	—	585	84

49. 作物別収穫（栽培）農家数、

(単位：農家数…戸/面積…a)

区分	ばれいしょ			すいか			キャベツ		
	収穫農家数	収穫面積	販売農家数	収穫農家数	収穫面積	販売農家数	収穫農家数	収穫面積	販売農家数
平成2年	157	412	29	68	341	17	63	248	13
3	216	464	26	84	319	17	72	280	13
4	194	403	24	74	255	12	70	289	15
5	191	464	30	71	268	16	68	206	12
6	190	452	26	75	269	16	74	244	10
7	252	518	29	99	200	16	172	250	20
8	226	463	27	98	278	14	110	304	20
9	94	225	21	49	198	9	42	145	14
10	207	413	27	100	292	12	80	205	13
11	64	203	18	43	169	9	37	95	13
12	—	345	81	—	146	21	—	156	32

(注) 平成9年、11年調査の定義については、39表に同じ。

平成12年の数値については、40表と同じ。

資料：「農業基本調査の結果概要」「農業センサス結果概要」「世界農林業センサス結果概要」

49. 作物別収穫（栽培）農家数、

(単位：農家数…戸/面積…a)

区分	だいこん			にんじん			ごぼう		
	収穫農家数	収穫面積	販売農家数	収穫農家数	収穫面積	販売農家数	収穫農家数	収穫面積	販売農家数
平成2年	219	568	28	108	986	47	…	…	…
3	253	612	26	97	910	40	65	508	28
4	253	590	21	91	829	37	63	486	27
5	215	789	21	75	672	31	67	878	25
6	240	446	21	87	672	36	51	788	20
7	331	376	27	153	645	32	52	1,138	14
8	290	600	31	106	609	33	54	264	15
9	96	348	20	51	486	23	27	361	12
10	233	558	27	89	507	28	37	276	12
11	87	387	24	45	305	20	17	145	6
12	—	362	61	—	509	40	…	…	…

(注) 平成9年、11年調査の定義については、39表に同じ。

平成12年の数値については、40表と同じ。

資料：「農業基本調査の結果概要」「農業センサス結果概要」「世界農林業センサス結果概要」

収穫（栽培）面積、販売農家数 ②

(各年2月1日)

区分	ねぎ			ほうれんそう			レタス		
	収穫農家数	収穫面積	販売農家数	収穫農家数	収穫面積	販売農家数	収穫農家数	収穫面積	販売農家数
2年	175	303	23	165	389	24	14	100	5
3	181	328	22	149	352	18	14	83	4
4	194	297	18	140	349	15	13	45	3
5	186	329	17	142	300	17	9	33	2
6	188	307	20	158	357	23	11	22	2
7	292	218	20	316	363	31	26	10	4
8	267	437	24	206	374	20	32	48	3
9	84	171	16	69	213	17	8	10	—
10	212	393	21	147	294	16	23	42	1
11	74	169	16	60	166	17	8	9	1
12	—	161	54	—	208	48	—	28	6

収穫（栽培）面積、販売農家数 ③

(各年2月1日)

区分	さいも			とうもろこし(未成熟)			その他の野菜		
	収穫農家数	収穫面積	販売農家数	収穫農家数	収穫面積	販売農家数	収穫農家数	収穫面積	販売農家数
2年	280	1,206	81	…	…	…	…	4,346	…
3	283	1,135	68	160	460	20	473	3,440	68
4	308	1,222	70	151	485	24	461	3,378	99
5	249	966	49	134	486	22	445	3,419	64
6	260	950	58	141	485	20	448	3,349	55
7	318	879	59	…	…	…	…	1,138	…
8	300	1,052	54	188	535	22	310	1,949	47
9	111	604	40	67	250	15	163	1,342	32
10	252	974	56	157	477	15	266	2,099	41
11	99	602	37	53	185	19	128	1,286	36
12	—	542	71	…	…	…	—	948	59

49. 作物別収穫（栽培）農家数、

(単位：農家数…戸/面積…a)

区分	牧 草			その他の飼料用作物			工 芸 作 物 類		
	収穫農家数	収穫面積	販売農家数	収穫農家数	収穫面積	販売農家数	収穫農家数	収穫面積	販売農家数
平成2年	…	…	…	19	4,686	2	—	—	—
3	12	1,730	3	13	4,195	1	—	—	—
4	9	2,020	1	12	2,967	—	—	—	—
5	12	2,250	4	12	3,149	—	1	1	—
6	11	2,183	—	16	3,408	2	1	1	—
7	…	…	…	13	3,372	2	3	21	1
8	10	2,847	2	8	2,473	—	—	—	—
9	8	3,690	1	4	1,970	—	—	—	—
10	8	3,005	1	6	2,468	—	—	—	—
11	8	3,385	3	6	2,135	—	—	—	—
12	—	—	—	—	—	—	—	53	3

(注) 平成9年、11年調査の定義については、39表と同じ。

平成12年の数値については、40表と同じ。

資料：「農業基本調査の結果概要」「農業センサス結果概要」「世界農林業センサス結果概要」

収穫(栽培)面積、販売農家数 ④

(各年2月1日)

花 き 類			植 木 類			そ の 他 の 作 物			区分
収穫農家数	収穫面積	販売農家数	収穫農家数	収穫面積	販売農家数	収穫農家数	収穫面積	販売農家数	
18	640	16	…	…	…	…	248	…	2年
6	222	6	19	570	12	4	53	2	3
3	161	3	17	733	14	6	51	1	4
5	192	4	14	683	9	3	60	1	5
4	193	4	18	680	9	10	224	2	6
18	901	15	…	…	…	4	105	—	7
15	584	15	12	328	4	86	1,300	2	8
5	335	5	8	665	4	8	209	3	9
8	340	8	13	677	9	12	376	1	10
4	53	4	6	550	5	7	125	4	11
—	690	11	—	105	4	—	1,090	8	12

50. 果 樹 栽 培

(単位：農家数…戸/面積…a)

区分	総 数			な し		
	栽培農家数	栽培面積	販売農家数	栽培農家数	栽培面積	販売農家数
平成2年	45	2,769	…	19	1,919	…
3	66	2,952	43	19	1,899	19
4	56	2,799	37	18	1,835	18
5	58	2,876	37	18	1,750	18
6	57	2,849	38	18	1,758	18
7	71	3,051	…	18	1,777	…
8	57	2,736	40	21	1,812	18
9	28	1,878	22	13	1,480	13
10	60	2,677	36	19	1,825	19
11	25	1,793	23	14	1,415	13
12	—	2,580	41	—	1,661	18
17	—	2,159	32	—	1,582	15

(注) 「その他」には、「くり」「うめ」等を含む。

平成9年、11年調査の定義については、39表と同じ。平成12年、17年の数値については、40表と同じ。

資料：「農業基本調査の結果概要」「農業センサス結果概要」「世界農林業センサス結果概要」

農 家 数 と 面 積

(各年2月1日)

か き			そ の 他			区分
栽培農家数	栽培面積	販売農家数	栽培農家数	栽培面積	販売農家数	
2	30	…	29	820	…	2年
3	29	2	46	1,024	22	3
2	35	2	37	929	18	4
1	7	—	40	1,119	19	5
2	12	2	38	1,079	19	6
4	60	…	48	1,209	…	7
6	43	3	29	727	16	8
1	χ	1	15	χ	8	9
4	χ	1	41	830	17	10
—	—	—	14	378	11	11
—	χ	1	—	914	22	12
—	4	3	—	573	24	17

51. 家畜・家きん飼育

(単位：農家数…戸／頭数…頭／羽数…10羽)

区分	乳用牛			肉用牛			飼養実農家数
	飼養実農家数	飼養頭数		飼養実農家数	飼養頭数		
		計	(うち)2歳以上		計	(うち)肥育用	
平成2年	13	581	390	2	100	92	4
3	12	577	380	4	88	…	4
4	11	532	293	4	87	…	3
5	11	577	364	3	96	…	2
6	9	588	382	4	124	…	1
7	8	571	281	4	133	35	1
8	8	556	347	4	115	…	1
9	7	480	294	2	100	—	1
10	7	467	299	3	113	—	1
11	7	451	282	2	102	—	1
12	7	473	337	2	χ	χ	1
17	6	410	312	1	χ	χ	1
22	5	395	—	1	χ	χ	1

(注) 平成9年、平成11年調査の定義については、39表に同じ。平成12年、17年の数値については、40表と同じ。

資料：「農業基本調査の結果概要」「農業センサス結果概要」「世界農林業センサス結果概要」

農家数及び頭羽数

(各年2月1日)

豚			採卵鶏			ブロイラー		区分
飼養頭数			飼養実農家数	飼養羽数		出荷農家数	出荷羽数	
計	肥育用	養殖用他		計	(うち)6ヶ月以上			
1,074	1,010	64	15	120,400	108,700	—	—	2年
1,038	…	…	14	122,180	106,670	—	—	3
495	…	…	13	109,330	100,130	1	10,400	4
417	…	…	15	100,640	93,790	—	—	5
500	…	…	13	100,450	95,400	—	—	6
510	…	…	11	99,700	92,500	—	—	7
400	…	…	11	94,210	81,460	—	—	8
χ	—	—	10	8,301	7,710	—	—	9
χ	χ	—	11	8,278	6,477	—	—	10
χ	χ	—	10	8,360	6,860	—	—	11
χ	χ	—	9	7,400	—	—	—	12
χ	χ	—	8	45,300	—	—	—	17
—	—	—	3	20,700	—	—	—	22

52. 農業産出額及び

生産農業所得の推移

区分	合計	耕種									
		耕種計	米	麦類	雑穀・豆類	いも類	野菜	果実	花き	工芸農作物	種苗・苗木類他
平成2年	2,722	1,748	371	33	346	105	707	117	39	—	30
3	2,479	1,674	347	34	209	110	770	136	42	—	26
4	2,413	1,708	374	25	285	105	685	150	59	—	25
5	2,181	1,713	349	32	381	84	670	130	46	—	21
6	2,116	1,630	370	27	246	78	684	168	40	—	17
7	2,174	1,618	346	17	231	60	715	156	81	—	12
8	2,328	1,758	344	17	316	75	716	167	116	—	7
9	2,322	1,766	320	16	290	64	823	137	109	—	7
10	2,149	1,690	309	17	269	72	759	132	125	—	7
11	214	168	29	2	26	6	73	13	17	—	1
12	216	167	31	2	28	5	69	14	17	—	0
13	204	159	24	2	22	5	69	12	25	—	0
14	204	150	17	2	22	5	70	13	21	—	0
15	201	164	32	2	26	6	67	11	20	—	0
16	181	140	24	2	19	5	66	11	13	—	0
17	179	134	22	1	21	5	60	15	10	—	0
18	168	131	21	1	21	5	60	15	9	—	0

(注) 平成10年までは単位：100万円、平成11年からは単位：1000万円

「千葉県生産農業所得統計」については平成19年以降データなし。

資料：「千葉県農林水産統計年報」「千葉県生産農業所得統計」

養蚕	畜産計	加農産物	生産農業所得率(%)	生産農業所得(水田農業構造改革交付金等を含む)	農業生産性(単位：千円)		区分
					耕地10a当り生産	基幹的農業従事者1人当り生産農業所得	
—	974	—	52.4	1,427	161	1,479	2年
—	805	—	48.4	1,201	136	1,245	3
—	705	—	50.3	1,214	138	1,258	4
—	468	—	54.0	1,177	134	1,220	5
—	486	—	52.6	1,133	127	1,153	6
—	556	—	52.7	1,146	135	1,488	7
—	570	—	49.2	1,146	136	1,488	8
—	556	—	49.7	1,143	135	1,484	9
—	459	—	47.8	1,027	122	1,334	10
—	47	—	48.1	103	122	1,334	11
—	49	—	45.8	99	118	1,639	12
—	46	—	39.7	81	97	1,346	13
—	55	—	38.2	78	94	1,301	14
—	38	—	42.3	85	103	1,418	15
—	41	—	40.3	73	89	1,218	16
…	45	—	38.0	1,167	88	1,233	17
…	37	—	37.8	63	82	1,212	18

53. 林 野 面 積

(1) 所有形態別林野面積(単位: ha)

区 分	総 数	現 況 森 林 面 積					森林以外の 草 生 地 (国有+民有)
		合 計	国 有	民 有			
				計	公 有	私 有	
平成2年	674	665	13	652	11	641	9
11	674	665	13	652	11	641	9
12	693	641	—	641	11	630	52
17	554	554	—	554	—	554	—
22	620	614	—	614	—	614	6

(2) 林種別森林面積(森林計画面積)(単位: ha)

区 分	合 計	立 木 地						伐採跡地	未立木地
		小 計	樹 林 地				竹 林		
			人 工 林		天 然 林				
			針葉樹	広葉樹	針葉樹	広葉樹			
昭和60年	739	610	476	3	4	127	35	13	81
平成2年	679	561	397	4	—	160	32	1	85
11	679	561	397	4	—	160	32	1	85
12	578	451	170	1	—	280	62	—	65

(注) (2) 表の森林面積は、森林計画内面積のため、(1) 表の「総数」に一致しない。

資 料: 「千葉県農林水産統計年報」「千葉県統計書(林業編)」

54. 造 林 及 び 伐 採 面 積

(1) 造林面積 (単位: ha)

(各年11月1日現在)

区 分	総 数	人 工 更 新			天 然 更 新				
		計	針葉林	広葉林	計	針葉林	広葉林	針・広 混交林	ぼう芽
平成18年	0.23	0.23	0.23	—	—	—	—	—	—
19	0.00	—	—	—	—	—	—	—	—
20	0.21	0.21	0.21	—	—	—	—	—	—
21	0.50	0.50	0.50	—	—	—	—	—	—
22	0.00	—	—	—	—	—	—	—	—
23	0.00	—	—	—	—	—	—	—	—
24	0.00	—	—	—	—	—	—	—	—
25	0.00	—	—	—	—	—	—	—	—
26	0.00	—	—	—	—	—	—	—	—
27	0.30	—	—	0.30	—	—	—	—	—

資 料: 印旛農林振興センター、産業振興課 ※千葉県造林補助事業申請より

(2) 伐採面積 (単位: ha)

区 分	総 数	人 工 林		天 然 林	
		皆 伐 面 積	皆伐以外の 伐採面積	皆 伐 面 積	皆伐以外の 伐採面積
平成18年	1.79	1.79	—	—	—
19	0.39	0.38	0.01	—	—
20	2.17	2.03	0.14	—	—
21	0.96	0.96	—	—	—
22	0.58	—	—	0.58	—
23	0.00	—	—	—	—
24	0.73	—	—	0.73	—
25	0.55	—	—	0.55	—
26	1.64	—	—	1.64	—
27	1.71	1.71	—	—	—

資 料: 印旛農林振興センター、産業振興課 ※伐採届出書より

55. 観 光 農 園

(平成26年度末)

区 分	農 園 数
総 数	22
梨	15
たけのこ	1
いちご	2
鉢花	2
さつまいも	2

資 料: 産業振興課

56. 農 地 等 許 可 (届 出) 状 況 ①

(1) 農地法3・4・5条別許可状況 (面積: a)

(各年12月31日)

区 分	第 3 条		第 4 条		第 5 条	
	件 数	面 積	件 数	面 積	件 数	面 積
平成18年	9	307	1	16	40	787
19	9	107	4	55	40	609
20	11	155	10	175	34	504
21	5	63	3	31	21	245
22	8	313	5	47	24	295
23	13	409	2	27	13	128
24	14	295	9	73	33	350
25	9	350	6	52	45	684
26	9	335	5	77	32	526
27	6	46	11	125	56	556

資 料: 農業委員会

(2) 農地法4・5条別届出状況(市街化区域)(面積: a)

(各年12月31日)

区 分	第 4 条 (届出)		第 5 条 (届出)	
	件数	面積	件数	面積
平成18年	30	181	98	367
19	12	38	112	690
20	22	111	102	334
21	21	69	73	206
22	11	12	54	1,171
23	16	113	81	281
24	17	85	85	473
25	23	71	120	416
26	28	100	91	524
27	40	153	138	286

資 料: 農業委員会

56. 農地等許可

(3) 農地法3条の許可状況（農地・栽草放牧地）（面積：a）

区分	総数		所有権移転		貸借権の設定・移転	
	件数	面積	件数	面積	件数	面積
平成18年	9	307	7	103	—	—
19	9	107	6	70	—	—
20	11	155	6	46	—	—
21	5	63	5	63	—	—
22	8	313	6	133	—	—
23	13	409	12	346	—	—
24	14	295	14	295	—	—
25	9	350	9	350	—	—
26	9	335	9	335	—	—
27	6	46	6	46	—	—

資料：農業委員会

(4) 農地法4・5条の用途別転用許可・届出状況（面積：a）

区分	総数		住宅用地		鉱工業用地		学校用地	
	件数	面積	件数	面積	件数	面積	件数	面積
平成18年	41	803	11	185	—	—	—	—
	128	548	84	373	—	—	—	—
19	44	664	22	252	—	—	—	—
	124	728	95	557	—	—	—	—
20	44	679	13	164	—	—	—	—
	124	445	102	369	—	—	—	—
21	24	276	5	35	—	—	—	—
	94	275	71	173	—	—	—	—
22	29	342	12	110	—	—	—	—
	65	1,183	56	1,176	—	—	—	—
23	15	155	11	74	—	—	—	—
	97	394	68	229	—	—	—	—
24	42	423	23	171	—	—	—	—
	102	558	77	386	1	30	—	—
25	51	736	21	118	—	—	—	—
	143	487	120	394	—	—	—	—
26	37	603	17	83	—	—	—	—
	119	624	100	557	—	—	—	—
27	67	681	24	147	—	—	—	—
	178	439	158	353	—	—	—	—

(注) 上段は許可分、下段は届出分

資料：農業委員会

(届出)状況 ②

(各年12月31日)

使用貸借による権利の設定・移転		地上権・永小作権の設定・移転		農協への経営委託		その他の使用収益目的とする権利の設定・移転		区分
件数	面積	件数	面積	件数	面積	件数	面積	
2	204	—	—	—	—	—	—	18年
3	37	—	—	—	—	—	—	19
5	109	—	—	—	—	—	—	20
—	—	—	—	—	—	—	—	21
2	180	—	—	—	—	—	—	22
1	63	—	—	—	—	—	—	23
—	—	—	—	—	—	—	—	24
—	—	—	—	—	—	—	—	25
—	—	—	—	—	—	—	—	26
—	—	—	—	—	—	—	—	27

(各年12月31日)

公園・運動場用地		道・水路・鉄道用地		その他の建物施設用地		植林用地		その他の用地		区分
件数	面積	件数	面積	件数	面積	件数	面積	件数	面積	
—	—	1	1	5	80	—	—	24	537	18年
—	—	12	24	8	68	—	—	24	83	19
—	—	4	4	3	71	—	—	15	337	20
—	—	10	5	2	31	—	—	17	135	21
—	—	3	3	3	30	—	—	25	482	22
—	—	11	13	1	21	—	—	10	42	23
—	—	3	2	5	13	—	—	11	226	24
—	—	9	4	1	5	—	—	13	93	25
—	—	1	1	12	207	—	—	4	24	26
—	—	8	6	—	—	—	—	1	1	27
—	—	—	—	—	—	1	20	3	61	18年
—	—	11	15	2	6	—	—	16	144	19
—	—	1	1	16	238	—	—	2	13	20
—	—	8	10	16	132	—	—	—	—	21
—	—	13	33	8	433	—	—	9	152	22
—	—	12	14	2	23	—	—	9	56	23
—	—	2	1	2	30	—	—	16	489	24
—	—	8	10	2	31	—	—	9	26	25
—	—	4	1	21	366	—	—	18	167	26
—	—	7	10	3	5	—	—	10	71	27

⑧ 工 業

57. 事業所数、従業者数、製造品出荷額等及び付加価値額

(単位：万円) (各年12月31日)

区 分	事業所数	従業者数	製造品出荷額等	付加価値額
平成9年	55	1,451	3,926,957	1,427,939
10	72	1,086	2,155,831	797,816
11	60	939	1,884,643	751,671
12	59	852	1,436,764	631,954
13	59	866	1,344,090	668,046
14	55	981	8,325,159	4,716,955
15	55	1,071	6,695,809	750,010
16	51	933	4,130,693	928,316
17	62	1,003	2,649,955	1,316,093
18	54	966	2,954,480	653,113
19	54	892	3,559,117	874,088
20	60	953	1,861,390	598,977
21	51	1,000	1,645,098	705,817
22	48	992	1,674,824	493,446
23	62	1,107	2,263,312	871,293
24	50	1,073	5,705,063	896,381
25	46	962	4,970,211	872,745
26	46	1,142	10,037,748	5,660,139

(注) 従業者数4人以上の事業所の数値である。
資 料：「工業統計調査結果報告書」(平成23年の数値は、「平成24年経済センサス-活動調査」)

58. 従業者規模別事業所数、従業者数、製造品出荷額等

(各年12月31日)

区 分	従 業 者 規 模 別								
	3人以下	4～9	10～19	20～29	30～49	50～99	100～299	300～999	1000人以上
	事 業 所 数								
平成19年	—	28	13	5	6	1	1	—	—
20	—	31	14	8	5	1	1	—	—
21	—	23	12	8	5	1	2	—	—
22	—	20	13	6	5	3	1	—	—
24	—	19	16	7	3	3	2	—	—
25	—	14	18	7	3	3	1	—	—
26	—	14	17	7	4	3	1	—	—
	従 業 者 数								
平成19年	—	182	180	119	224	χ	χ	—	—
20	—	184	187	204	185	χ	χ	—	—
21	—	143	168	198	198	χ	χ	—	—
22	—	132	182	154	201	χ	χ	—	—
24	—	120	202	181	111	χ	χ	—	—
25	—	74	221	171	118	χ	χ	—	—
26	—	82	225	173	166	χ	χ	—	—
	製 造 品 出 荷 額 等 (万 円)								
平成19年	—	334,831	2,421,729	130,158	274,657	χ	χ	—	—
20	—	321,941	547,286	426,976	179,039	χ	χ	—	—
21	—	233,905	496,920	198,116	121,949	χ	χ	—	—
22	—	239,325	524,617	172,640	131,211	χ	χ	—	—
24	—	228,830	507,003	188,208	237,521	χ	χ	—	—
25	—	140,736	493,156	449,225	72,617	χ	χ	—	—
26	—	105,299	513,980	41,387	90,174	χ	χ	—	—

(注) 従業者数4人以上の事業所の数値である。
平成23年はデータなし。
資 料：「工業統計調査結果報告書」

59. 産業中分類

旧産業中分類

区分	総数	9 食料品	10 飲料・ 飼料	11 織維 工業品	12 衣服・ その他の 繊維製品	13 木材・ 木製品	14 家具・ 装備品	15 パルプ・ 紙・ 紙加工品	16 印刷・ 同関連	17 化学 工業	18 石油製品・ 石炭製品	19 プラス チック 製品
平成9年	55	5	—	—	—	—	5	2	3	2	1	1
10	72	5	—	—	1	—	5	2	6	1	1	2
11	60	5	—	—	1	—	5	2	4	1	1	1
12	59	4	—	—	—	—	5	3	4	1	1	3
13	59	4	—	—	1	1	4	3	4	1	1	2
14	55	3	—	—	1	—	3	3	4	1	1	3
15	55	3	—	—	1	—	3	3	4	1	1	1
16	51	3	—	—	—	—	3	3	4	1	1	1
17	62	3	—	—	1	—	2	3	4	1	1	4
18	54	3	—	—	—	—	2	1	4	1	1	3
19	54	3	—	—	—	—	1	1	4	1	1	2

(注) 従業者数4人以上の事業所の数値である。平成9年より「10飲料・飼料」については「10飲料・たばこ」に読み替える。

新産業中分類

区分	総数	9 食料品	10 飲料・ たばこ・ 飼料	11 織維 工業品	12 木材・ 木製品	13 家具・ 装備品	14 パルプ・ 紙・ 紙加工品	15 印刷・ 同関連	16 化学 工業	17 石油製品・ 石炭製品	18 プラス チック 製品	19 ゴム 製品
平成20年	60	2	—	—	—	2	1	4	1	1	2	—
21	51	3	—	—	—	1	1	4	1	1	2	—
22	48	3	—	—	—	1	1	4	1	1	1	—
23	62	3	—	—	—	—	2	5	1	1	1	—
24	50	3	—	—	—	—	1	4	1	1	—	—
25	46	3	—	—	—	1	1	3	—	1	—	—
26	46	3	—	—	—	1	1	3	—	1	—	—

(注) 従業者数4人以上の事業所の数値である。
資料：「工業統計調査結果報告書」(平成23年の数値は、「平成24年経済センサスー活動調査」)

事業所数

(各年12月31日)

20 ゴム 製品	21 なめし革・ 同製品・ 毛皮	22 窯業・ 土石製品	23 鉄鋼	24 非鉄 金属	25 金属 製品	26 一般 機械	27 電気機械 器具	28 情報通信 機械器具	29 電子部品・ デバイス	30 輸送用 機械器具	31 精密機械 器具	32 その他	区分
—	—	2	1	—	21	5	1	—	—	—	2	4	9
—	—	3	1	—	28	7	6	—	—	—	1	3	10
—	—	3	2	—	23	5	3	—	—	1	1	2	11
—	1	2	1	—	21	7	3	—	—	1	—	2	12
—	1	2	1	—	22	8	1	—	—	1	—	2	13
—	—	2	—	—	20	9	1	—	1	1	—	2	14
—	—	2	—	—	24	7	2	—	—	—	—	3	15
—	—	2	—	—	21	8	2	—	—	—	—	2	16
—	1	2	—	—	22	11	2	—	—	—	2	3	17
—	1	2	—	—	21	11	1	—	—	—	2	1	18
—	1	2	—	—	19	12	2	—	2	—	2	1	19

(各年12月31日)

20 なめし革・ 同製品・ 毛皮	21 窯業・ 土石製品	22 鉄鋼	23 非鉄 金属	24 金属 製品	25 はん用 機械器具	26 生産用 機械器具	27 業務用 機械器具	28 電子部品・ デバイス・ 電子回路	29 電気 機械器具	30 情報通信 機械器具	31 輸送用 機械器具	32 その他	区分
1	2	1	1	21	6	4	4	2	3	—	—	2	20年
—	2	1	1	15	6	3	4	1	3	—	1	1	21
—	2	1	—	17	5	3	3	1	3	—	—	1	22
—	3	4	—	19	3	7	5	1	3	1	1	2	23
—	2	1	—	16	6	3	6	—	3	1	1	1	24
—	1	1	1	14	6	3	5	—	3	1	1	1	25
—	1	1	1	14	5	4	5	—	2	1	2	1	26

⑨ 商業

60. 業態別事業所数、

区分	合 計			卸 売 業		
	事業所数	従業者数 (人)	年間商品販売額 (万円)	事業所数	従業者数 (人)	年間商品販売額 (万円)
昭和63年	624	3,465	9,413,951	107	639	4,753,567
平成元年	133	754	322,357
3	672	4,231	11,786,588	136	861	5,569,774
4	126	826	371,682
6	673	4,413	11,466,762	122	862	4,708,317
9	631	4,356	10,747,037	102	694	4,158,956
11	701	5,263	11,180,609	131	864	4,728,307
14	656	5,085	10,561,504	119	725	3,782,405
16	624	4,784	9,562,788	128	809	3,722,978
19	579	5,088	10,502,491	112	869	4,065,765
24	459	3,571	9,096,649	121	616	3,769,651

(注) 1. 管理・補助的経済活動のみを行う事業所、産業細分類が格付不能の事業所、卸売の商品販売額(仲立手数料を除く)、小売の商品販売額及び仲立手数料のいずれの金額も無い事業所は含まない。
 2. 従業者数とは、「個人事業主」、「無休家族従業者」、「有給役員」及び「常用雇用者」の計であり、臨時雇用者は含まない。
 (注) 調査期日：6月1日(昭和63・平成9・14・16・19年)、7月1日(平成3・6・11年)、10月1日(平成元・4年)、2月1日(平成24年)

資 料：「千葉県の商業」,「平成24年経済センサスー活動調査」

61. 産業中分類別事業所数

区分	総 数		一般卸売業		各種商品小売業		織物・衣服・身の回り品小売業		飲食料品小売業	
	事業所数	従業者数 (人)	事業所数	従業者数 (人)	事業所数	従業者数 (人)	事業所数	従業者数 (人)	事業所数	従業者数 (人)
昭和63年	624	3,465	107	639	2	χ	74	239	209	1,205
平成元年	133	754
3	672	4,231	136	861	2	χ	84	294	215	1,395
4	126	826
6	673	4,413	122	862	5	338	74	267	217	1,536
9	631	4,356	102	694	2	χ	62	χ	200	χ
11	701	5,263	131	864	3	269	75	349	207	2,007
14	656	5,085	119	725	3	534	63	213	198	1,977
16	624	4,784	128	809	3	χ	48	176	189	χ
19	579	5,088	112	869	5	χ	58	266	160	χ
24	459	3,571	121	616	1	χ	43	212	109	1,189

(注) 1. 管理・補助的経済活動のみを行う事業所、産業細分類が格付不能の事業所、卸売の商品販売額(仲立手数料を除く)、小売の商品販売額及び仲立手数料のいずれの金額も無い事業所は含まない。
 2. 従業者数とは、「個人事業主」、「無休家族従業者」、「有給役員」及び「常用雇用者」の計であり、臨時雇用者は含まない。
 (注) 調査期日：6月1日(昭和63・平成9・14・16・19年)、7月1日(平成3・6・11年)、10月1日(平成元・4年)、2月1日(平成24年)

資 料：「千葉県の商業」,「平成24年経済センサスー活動調査」

・ 金融

従業者数及び年間商品販売額

事業所数	従業者数 (人)	年間商品販売額 (万円)	飲 食 店			区分
			事業所数	従業者数 (人)	年間商品販売額 (万円)	
517	2,826	4,660,384	63年
...	133	754	322,357	元年
536	3,370	6,216,814	3
...	126	826	371,682	4
551	3,551	6,758,445	6
529	3,662	6,588,081	9
570	4,399	6,452,302	11
537	4,360	6,779,099	14
496	3,975	5,839,810	16
467	4,219	6,436,726	19
338	2,955	5,326,998	24

及び従業者数

事業所数	従業者数 (人)	自動車・自転車小売業		家具・建具・じゅう器小売業		機械器具小売業		その他の小売業		飲 食 店		無店舗小売業		区分
		事業所数	従業者数 (人)	事業所数	従業者数 (人)	事業所数	従業者数 (人)	事業所数	従業者数 (人)	事業所数	従業者数 (人)	事業所数	従業者数 (人)	
27	χ	47	244	—	—	158	830	—	—	—	—	63年
...	—	—	133	754	—	—	—	—	元年
31	142	45	257	—	—	159	χ	—	—	—	—	3
...	—	—	126	826	—	—	—	—	4
28	125	44	197	—	—	183	1,088	—	—	—	—	6
34	365	39	χ	—	—	192	χ	—	—	—	—	9
42	193	50	236	—	—	193	1,345	—	—	—	—	11
41	200	37	131	—	—	195	1,305	—	—	—	—	14
42	197	33	108	—	—	181	χ	—	—	—	—	16
35	180	38	180	—	—	171	1,135	—	—	—	—	19
...	52	244	125	823	8	86	—	—	24

62. 産業中分類

別年間商品販売額

(単位：万円)

区分	総額	卸売業	各種商品小売業	織物・衣服・身の回り品小売業	飲食料品小売業
昭和63年	9,413,951	4,753,567	χ	269,449	1,916,994
平成元年	322,357	…	…	—	…
3	11,786,588	5,569,774	χ	433,269	2,324,358
4	371,682	…	…	—	…
6	11,466,762	4,708,317	χ	416,476	2,524,043
9	10,747,037	4,158,956	χ	269,778	χ
11	11,180,609	4,728,307	1,054,767	299,379	2,526,438
14	10,561,504	3,782,405	1,133,734	225,721	2,550,289
16	9,562,788	3,722,978	χ	221,828	χ
19	10,502,491	4,065,765	χ	324,931	χ
24	9,096,649	3,769,651	χ	275,143	1,943,389

機械器具小売業	自動車・自転車小売業	家具・建具・じゅう器小売業	その他の小売業	飲食店	無店舗小売業	区分
—	χ	453,410	1,035,802	…	—	63年
—	…	…	…	322,357	—	元年
—	356,762	616,227	χ	…	—	3
—	…	…	…	371,682	—	4
—	324,716	410,700	1,833,059	…	—	6
—	588,151	χ	χ	…	—	9
—	548,945	384,391	1,638,382	…	—	11
—	531,056	154,175	2,184,115	…	—	14
—	415,439	111,927	χ	…	—	16
—	r 597,496	219,835	1,811,021	…	—	19
415,226	…	…	χ	…	172,885	24

(注) 1. 管理・補助的経済活動のみを行う事業所、産業細分類が格付不能の事業所、卸売の商品販売額(仲立手数料を除く)、小売の商品販売額及び仲立手数料のいずれの金額も無い事業所は含まない。
 2. 従業者数とは、「個人事業主」、「無休家族従業者」、「有給役員」及び「常用雇用者」の計であり、臨時雇用者は含まない。
 (注) 調査期日：6月1日(昭和63・平成9・14・16・19年)、7月1日(平成3・6・11年)、10月1日(平成元・4年)、2月1日(平成24年)
 資料：「千葉県の商業」、「平成24年経済センサスー活動調査」

63. 産業分類別事業所数、売場面積、

小分類別

区分	事業所数	従業者数 (人)	年間 商品販売額 (百万円)	商品手持額 (百万円)	売場面積 (㎡)
(平成24年)					
総数	459	3,571	90,966	7,933	73,242
卸売業	121	616	37,697	4,012	—
各種商品卸売業	—	—	—	—	—
繊維・衣服等卸売業	2	5	χ	χ	—
繊維品卸売業(衣服、身の回り品を除く)	—	—	—	—	—
衣服卸売業	—	—	—	—	—
身の回り品卸売業	2	5	χ	χ	—
農畜産物・水産物卸売業	6	29	1,890	27	—
食料・飲料卸売業	3	4	50	1	—
建築材料卸売業	21	80	7,098	219	—
化学製品卸売業	8	28	1,930	55	—
石油・鉱物卸売業	3	13	28	224	—
鉄鋼製品卸売業	4	30	1,505	80	—
非鉄金属卸売業	3	12	2,630	11	—
再生資源卸売業	5	30	482	64	—
産業機械器具卸売業	11	33	2,418	869	—
自動車卸売業	34	188	13,295	2,357	—
電気機械器具卸売業	2	69	χ	χ	—
その他の機械器具卸売業	5	23	χ	χ	—
家具・建具・じゅう器等卸売業	2	6	χ	χ	—
医薬品・化粧品等卸売業	1	3	χ	—	—
紙・紙製品卸売業	3	16	1,281	3	—
他に分類されない卸売業	8	47	1,884	27	—
小売業	338	2,955	53,270	3,921	73,242
百貨店・総合スーパー	1	401	χ	χ	χ
その他の各種商品小売業	—	—	—	—	—
呉服・服地・寝具小売業	5	19	178	34	613
男子服小売業	7	38	512	140	2,272
婦人・子供服小売業	20	111	1,601	184	3,221
靴・履物小売業	5	17	250	77	525
その他の織物・衣服・身の回り品小売業	6	27	210	46	541
各種食料品小売業	11	433	7,278	118	7,859
野菜・果実小売業	6	38	678	3	708
食肉小売業	4	7	33	0	121
鮮魚小売業	3	12	171	2	219
酒小売業	9	23	271	54	381
菓子・パン小売業	24	132	714	12	1,169
その他の飲食料品小売業	52	544	10,289	526	14,507

従業者数、年間商品販売額、商品手持額

区分	事業所数	従業者数 (人)	年間 商品販売額 (百万円)	商品手持額 (百万円)	売場面積 (㎡)
自動車小売業	27	122	2,494	303	1,187
自転車小売業	5	10	59	9	280
機械器具小売業	20	112	1,599	479	7,087
家具・建具・畳小売業	5	10	44	1	—
じゅう器小売業	7	16	128	49	778
医薬品・化粧品小売業	32	245	4,343	434	5,830
農耕用品小売業	3	7	104	12	148
燃料小売業	15	149	4,984	81	16
書籍・文房具小売業	16	194	1,612	128	1,238
スポーツ用品・がん具・ 娯楽用品・楽器小売業	3	4	44	18	244
写真機・時計・眼鏡小売業	14	47	578	92	1,073
他に分類されない小売業	30	151	χ	χ	χ
通信販売・訪問販売小売業	4	68	1,247	41	—
自動販売機による小売業	2	14	χ	χ	—
その他の無店舗小売業	2	4	χ	χ	—

(注) 1. 管理、補助的経済活動のみを行う事業所、産業細分類が格付不能の事業所、卸売の商品販売額(仲立手数料を除く)、小売の商品販売額及び仲立手数料のいずれの金額も無い事業所は含まない。
2. 従業者数とは、「個人事業主」、「無給家族従業者」、「有給役員」及び「常用雇用者」の計であり、臨時雇用者は含まない。

(注) 調査期日：2月1日

資料：「千葉県の商業」,「平成24年経済センサスー活動調査」

64. 主要金融機関数

(平成27年4月1日現在)

区分	総数	普通銀行	信用金庫	信用組合	郵便局	農協
行数	16	4	1	—	10	1
店舗数	19	7	1	—	10	1

資料：産業振興課

10 建

65. 土木事業

(本表は、普通会計決算額による支出額である。)

区 分	平成 21 年 度		平成 22 年 度	
	金額 (千円)	構成比 (%)	金額 (千円)	構成比 (%)
合 計	2,784,388	100.0	2,903,075	100.0
目的別内訳				
土木管理費	69,872	2.5	82,009	2.8
道路橋梁費	1,211,542	43.5	910,745	31.4
河川費	16,794	0.6	29,699	1.0
都市計画費	1,447,213	52.0	1,829,220	63.0
(街路費)	157,182	5.6	733,125	25.2
(公園費)	267,217	9.6	215,240	7.4
(下水道費)	446,649	16.0	437,529	15.1
(区画整理費等)	576,165	20.7	443,326	15.3
住宅費	38,967	1.4	51,402	1.8
性質別内訳				
人件費	286,770	10.3	279,852	9.6
物件費	283,857	10.2	291,506	10.0
維持補修費	43,460	1.6	49,798	1.7
補助費等	4,974	0.2	3,127	0.1
普通建設事業費	1,811,901	65.0	1,892,218	65.2
その他	353,426	12.7	386,574	13.4

資料：財政課

66. 道路・橋梁

(1)行政区域内の道路現況

区 分	路線数	実延長 (m)	面積 (㎡)
総 数	1,501	430,474	3,127,241
国 道	2	8,994	274,530
一般国道	1	2,874	32,661
高速自動車道	1	6,120	241,869
県 道	4	18,279	213,761
主要地方道 千葉・臼井・印西線	1	6,368	93,792
主要地方道 浜野・四街道・長沼線	1	5,452	49,840
一般県道 佐倉停車場・千代田線	1	2,780	23,984
一般県道 四街道・上志津線	1	3,679	46,145
市 道	1,495	403,201	2,638,950

(注)「市道」の面積は舗装のみ。「県道の舗装」については簡易舗装を含む。

「県道」の改良済については、車道幅員5.5m未満改良済み箇所を含む。

資料：「一般国道」は千葉国道事務所、「高速自動車道」は東日本高速道路(株)千葉管理事務所、

「県道」は千葉県県土整備部道路環境課、「市道」は道路管理課

設

費の推移

平成 23 年 度		平成 24 年 度		平成 25 年 度		平成 26 年 度	
金額 (千円)	構成比 (%)	金額 (千円)	構成比 (%)	金額 (千円)	構成比 (%)	金額 (千円)	構成比 (%)
2,285,696	100.0	2,293,780	100.0	3,245,091	100.0	2,702,371	100.0
94,286	4.1	94,531	4.1	87,629	2.7	84,077	3.1
890,495	39.0	864,046	37.7	1,342,908	41.4	1,200,168	44.4
37,076	1.6	9,451	0.4	19,441	0.6	17,859	0.7
1,237,312	54.1	1,291,311	56.3	1,740,657	53.6	1,334,090	49.4
357,695	15.6	429,510	18.7	542,348	16.7	455,168	16.8
233,660	10.2	226,920	9.9	340,329	10.5	252,855	9.4
371,518	16.3	400,675	17.5	438,280	13.5	350,665	13.0
274,439	12.0	234,206	10.2	419,700	12.9	275,402	10.2
26,527	1.2	34,441	1.5	54,456	1.7	66,177	2.4
287,604	12.6	257,833	11.3	233,946	7.2	209,242	7.7
312,985	13.7	272,437	11.9	274,679	8.5	286,076	10.6
50,488	2.2	55,621	2.4	62,276	1.9	67,683	2.5
4,673	0.2	5,030	0.2	3,045	0.1	8,724	0.3
1,273,644	55.7	1,312,837	57.2	2,136,599	65.8	1,796,122	66.5
356,302	15.6	390,022	17.0	534,546	16.5	334,524	12.4

の状況①

(平成27年4月1日現在)

改 良 別			路 面 別			改 良 率 (%)	舗 装 率 (%)
計 (m)	改良済 (m)	未改良 (m)	計 (m)	舗装道 (m)	未舗装道 (m)		
430,474	350,958	79,516	430,474	406,877	23,597	81.5	94.5
8,994	8,994	0	8,994	8,994	0	100.0	100.0
2,874	2,874	0	2,874	2,874	0	100.0	100.0
6,120	6,120	0	6,120	6,120	0	100.0	100.0
18,279	18,279	0	18,279	18,279	0	100.0	100.0
6,368	6,368	0	6,368	6,368	0	100.0	100.0
5,452	5,452	0	5,452	5,452	0	100.0	100.0
2,780	2,780	0	2,780	2,780	0	100.0	100.0
3,679	3,679	0	3,679	3,679	0	100.0	100.0
403,201	323,685	79,516	403,201	379,604	23,597	80.3	94.1

66. 道路・橋梁の状況 ②

(2) 市道整備の推移

区分	路線数	実延長 (m)	路面別		改良別		市道総面積 (㎡)	舗装率 (%)	改良率 (%)
			舗装道 (m)	未舗装道 (m)	改良済 (m)	未改良 (m)			
平成16年度	1,350	384,800	359,112	25,688	302,121	82,679	2,474,853	93.3	78.5
17	1,363	386,033	360,347	25,686	303,869	82,164	2,482,178	93.3	78.7
18	1,380	387,939	362,203	25,736	305,958	81,981	2,497,995	93.4	78.9
19	1,401	390,142	365,051	25,091	308,588	81,554	2,515,338	93.6	79.1
20	1,427	393,285	368,446	24,839	311,949	81,336	2,533,895	93.7	79.3
21	1,440	394,652	370,473	24,179	314,233	80,419	2,546,326	93.9	79.6
22	1,457	397,684	373,657	24,027	317,520	80,164	2,576,933	94.0	79.8
23	1,463	399,042	375,115	23,927	318,970	80,072	2,590,443	94.0	79.9
24	1,463	399,042	375,115	23,927	318,970	80,072	2,590,443	94.0	79.9
25	1,488	400,736	376,959	23,777	320,952	79,784	2,602,265	94.1	80.1
26	1,495	403,201	379,604	23,597	323,685	79,516	2,638,950	94.1	80.3

資料：道路管理課

(3) 橋梁

(平成27年4月1日現在)

区分	総数			永久橋			木橋		
	橋数	幅員 (m)	延長 (m)	橋数	幅員 (m)	延長 (m)	橋数	幅員 (m)	延長 (m)
総数	28	1,760.2	1,760.2	28	1,760.2	1,760.2	-	-	-
国道	2	32	889.8	2	32	889.8	-	-	-
一般国道	-	-	-	-	-	-	-	-	-
高速自動車道路	2	32	889.8	2	32	889.8	-	-	-
県道	5	(有効幅員)	170.4	5	(有効幅員)	170.4	-	-	-
主要地方道 千葉・臼井・印西線	1	9.3	100.1	1	9.3	100.1	-	-	-
主要地方道 浜野・四街道・長沼線	2	{10.6 7.3}	{10.5 3.8}	2	{10.6 7.3}	{10.5 3.8}	-	-	-
一般県道 佐倉停車場・千代田線	1	10.7	4.2	1	10.7	4.2	-	-	-
一般県道 四街道・上志津線	1	16.0	56.2	1	16.0	56.2	-	-	-
市道	21	4~16.54	700.0	21	4~16.54	700.0	-	-	-

資料：「一般国道」は千葉国道事務所、「高速自動車道」は東日本高速道路(株)千葉管理事務所、「県道」は千葉県県土整備部道路環境課、「市道」は道路管理課

66. 道路・橋梁の状況 ③

(4) 都市計画道路

(平成26年度末)

道路番号	名称	幅員 (m)	延長 (m)	計画決定年月日	整備済延長 (m)	整備率 (%)
3・3・1	山梨臼井線	22	約 5,200	S43.10.29	1,469	28.25
3・4・2	四街道駅前大日線	18	" 2,430	S38.12.7	2,080	85.60
3・4・3	四街道駅和良比線	18	" 1,150	"	1,150	100.00
3・4・4	鹿放ヶ丘佐倉線	18	" 6,240	"	977	15.66
3・4・5	千葉鹿放ヶ丘線	18	" 1,300	"	-	-
3・4・6	千葉四街道線	18	" 4,760	"	1,580	33.19
3・4・7	南波佐間内黒田線	18	" 3,730	S43.10.29	394	10.56
3・4・8	四街道鹿渡線	16	" 2,870	S38.12.7	2,310	80.49
3・4・9	四街道和良比線	16	" 1,520	"	700	46.05
3・4・10	鹿放ヶ丘半台線	16	" 3,020	"	2,690	89.07
3・4・11	四街道大日桜ヶ丘線	16	" 2,300	"	180	7.83
3・4・12	和良比鹿渡線	16	" 2,000	"	1,387	69.35
3・4・13	船橋四街道線	16	" 750	"	500	66.67
3・4・14	物井駅前線	16	" 1,600	S43.10.29	1,600	100.00
3・4・15	物井駅佐倉線	18	" 160	S55.3.4	160	100.00
3・5・16	四街道駅前下志津新田線	12	" 1,020	S46.1.8	260	25.49
3・5・17	下志津新田四街道線	12	" 240	S55.3.4	-	-
3・4・18	鹿渡大日線	20	" 590	S38.12.7	590	100.00
3・4・19	小名木和良比線	16	" 1,630	S60.8.30	1,630	100.00
3・4・20	物井1号線	16	" 2,970	H4.4.28	2,634	88.69
7・6・21	物井2号線	10	" 670	"	618	92.24
7・6・22	物井3号線	9	" 700	"	700	100.00
3・3・23	国道51号線	25.25	" 3,170	H21.2.13	-	-

(付) 駅前広場の状況

区分	面積 (㎡)	決定年月日	区分	面積 (㎡)	決定年月日
四街道駅北口広場	約 4,900	S43.10.29	物井駅西口広場	約 2,500	S43.10.29
" 南口広場	約 3,900	S55. 3. 4	" 東口広場	約 5,800	S55. 3. 4

資料：都市計画課、道路建設課

67. 用途別建築確認申請の状況

(本表の年次区分は受付年次による。)

(各年12月31日)

区分	総数	専用住宅	併用住宅(住宅系)					共同住宅	店舗	工場	物置倉庫	その他(非住宅系)
			計	住宅兼店舗	住宅兼工場	住宅兼倉庫	その他					
平成18年	614	543	7	5	0	0	2	31	7	1	1	24
	(48)	(27)	(2)	(2)	(0)	(0)	(0)	(4)	(2)	(0)	(1)	(12)
19	571	518	8	3	0	0	5	23	7	0	1	14
	(23)	(15)	(1)	(0)	(0)	(0)	(1)	(5)	(0)	(0)	(0)	(2)
20	520	465	3	0	0	0	3	24	5	2	4	17
	(21)	(13)	(0)	(0)	(0)	(0)	(0)	(1)	(0)	(2)	(0)	(5)
21	476	426	4	0	0	0	4	20	5	1	5	15
	(15)	(11)	(0)	(0)	(0)	(0)	(0)	(1)	(0)	(0)	(0)	(3)
22	463	426	4	1	0	0	3	10	8	0	3	12
	(21)	(13)	(0)	(0)	(0)	(0)	(0)	(1)	(2)	(0)	(0)	(5)
23	471	445	3	3	0	0	0	4	10	0	1	8
	(17)	(14)	(0)	(0)	(0)	(0)	(0)	(0)	(1)	(0)	(1)	(1)
24	609	571	3	1	0	0	2	8	8	0	2	17
	(19)	(12)	(0)	(0)	(0)	(0)	(0)	(0)	(0)	(0)	(0)	(7)
25	682	636	4	4	0	0	0	0	12	0	8	22
	(32)	(17)	(1)	(1)	(0)	(0)	(0)	(0)	(0)	(0)	(3)	(11)
26	475	433	4	3	0	0	1	6	9	1	3	19
	(27)	(18)	(0)	(0)	(0)	(0)	(0)	(0)	(1)	(1)	(2)	(5)
27	556	519	9	4	0	0	5	4	6	1	3	14
	(18)	(6)	(2)	(1)	0	0	(1)	0	0	(1)	(2)	(7)

(注) ()は増築・改築・移築など、新築以外の内数である。

資料：建築課

68. 構造別建築確認申請の状況

(単位：㎡) (本表の年次・月区分は受付年次・月による。)

(各年12月31日)

区 分	総 数		木 造		鉄 骨 造		鉄筋コンクリート造		鉄筋・鉄骨コンクリート造	
	戸 数	延床面積	戸 数	延床面積	戸 数	延床面積	戸 数	延床面積	戸 数	延床面積
平成18年	614	99,302	504	61,564	95	20,356	14	17,137	1	245
19	571	156,271	474	53,806	86	16,351	11	86,114	—	—
20	520	67,469	426	52,848	90	18,743	4	778	—	—
21	476	97,145	401	48,105	71	9,631	4	39,409	—	—
22	463	69,776	376	47,888	85	15,865	1	4,382	1	1,640
23	471	72,094	394	47,905	71	18,584	6	5,605	—	—
24	609	86,213	517	63,414	84	19,203	8	3,596	—	—
25	682	117,006	571	70,237	109	42,320	2	4,450	—	—
26	475	69,189	405	46,179	68	21,619	2	1,391	—	—
平成27年	556	76,990	466	58,557	87	17,638	3	796	—	—
1月	23	3,564	17	2,823	6	740	—	—	—	—
2月	37	5,578	33	5,060	4	518	—	—	—	—
3月	42	6,178	33	4,543	8	1,485	1	150	—	—
4月	32	5,394	23	3,304	8	1,591	1	500	—	—
5月	72	8,729	60	6,898	12	1,831	—	—	—	—
6月	60	8,346	52	6,228	8	2,118	—	—	—	—
7月	43	5,646	39	4,971	4	675	—	—	—	—
8月	44	6,142	40	5,539	4	603	—	—	—	—
9月	63	10,045	48	5,622	15	4,423	—	—	—	—
10月	46	7,087	39	4,874	7	2,213	—	—	—	—
11月	47	5,261	41	4,355	6	906	—	—	—	—
12月	47	5,021	41	4,339	5	536	1	146	—	—

資 料：建築課

69. 都市計画用途地域別面積

(単位：ha)

(各年12月31日)

区 分	平成24年	平成25年	平成26年	平成27年
総 面 積	3,470	3,470	3,470	3,470
市街化区域	1,245	1,245	1,245	1,245
第1種低層住居専用地域	690	690	690	690
第2種低層住居専用地域	13	13	13	11
第1種中高層住居専用地域	163	163	163	163
第1種住居地域	255	255	255	254
第2種住居地域	20	20	20	20
近隣商業地域	25	25	25	25
商業地域	13	13	13	13
準工業地域	66	66	66	69
工業専用地域	—	—	—	—
市街化調整区域	2,225	2,225	2,225	2,225
第1種高度地区	357	357	357	356
第2種高度地区	88	88	88	88
準防火地域	20	20	20	20

資 料：都市計画課

(付) 都市計画の変遷

(1) 地域・地区

年 月 日	内 容
平成15年 3月14日	四街道都市計画用途地域の変更 (千葉県告示第170号)
”	四街道都市計画高度地区の変更 (四街道市告示第45号)
”	四街道都市計画地区計画の決定 (四街道市告示第46号)
平成16年 1月16日	四街道都市計画地区計画の変更 (四街道市告示第5号)
平成18年 3月31日	四街道都市計画地区計画の決定 (四街道市告示第64号)
平成19年 3月20日	四街道都市計画都市計画区域の整備、開発及び保全の方針 (千葉県告示第303号)
”	四街道都市計画区域区分の変更 (千葉県告示第313号)
”	四街道都市計画用途地域の変更 (千葉県告示第322号)
”	四街道都市計画高度地区の変更 (四街道市告示第32号)
”	四街道都市計画地区計画の決定 (四街道市告示第33号)
平成20年 2月19日	四街道都市計画生産緑地地区の変更 (四街道市告示第20号)
平成22年12月21日	四街道都市計画生産緑地地区の変更 (四街道市告示第194号)
平成23年 3月22日	四街道都市計画地区計画の変更 (四街道市告示第39号)
平成24年11月26日	四街道都市計画生産緑地地区の変更 (四街道市告示第196号)
平成26年 2月12日	四街道都市計画生産緑地地区の変更 (四街道市告示第22号)
平成27年 2月24日	四街道都市計画生産緑地地区の変更 (四街道市告示第23号)
平成27年 3月20日	四街道都市計画用途地域の変更 (四街道市告示第34号)
平成27年 3月20日	四街道都市計画高度地区の変更 (四街道市告示第35号)
平成27年 3月20日	四街道都市計画地区計画の変更 (四街道市告示第36号)

(2) 都市施設

年 月 日	内 容
平成13年 2月27日	四街道都市計画道路の変更 7・6・21号物井2号線 (四街道市告示第41号)
平成13年 5月 8日	四街道都市計画公園の変更 3・3・6号物井近隣公園 (四街道市告示第107号)
平成21年 2月13日	四街道都市計画道路の変更 3・3・1号山梨白井線 3・4・7号南波佐間内黒田線 3・3・6号国道51号線 (千葉県告示第126号)

資 料：都市計画課

70. 都市公園

の設置状況

(平成26年9月1日現在)

区分	公園種別	名 称	所 在 地	面 積 (㎡)	使用開始年月日
1	総合公園	四街道総合公園	和田161	193,000	S61. 4.21
2	地区公園	四街道中央公園	鹿渡無番地	41,323	S42. 3.31
3	近隣公園	千代田近隣公園	千代田5-28	19,690	S55. 4. 1
4	近隣公園	美しが丘近隣公園	美しが丘2-1	18,350	H 2. 5. 1
5	近隣公園	池花公園	池花2-25	24,362	H 5. 1.11
6	近隣公園	わらび近隣公園	めいわ2-232	14,201	H 8. 4. 1
7	近隣公園	鷹の台公園	鷹の台2-36	20,000	H 5.10. 1
8	近隣公園	物井さとくらし公園	もねの里4丁目	15,000	H16. 6. 2
9	街区公園	四街道第1児童公園	鹿渡895-26	1,693	S43. 3.31
10	街区公園	みのり町公園	みのり町7-2	1,716	S48.12.11
11	街区公園	新生公園	四街道1532	1,856	S48. 4. 1
12	街区公園	グリーンタウン中央公園	旭ヶ丘3-4	4,721	S47. 4. 1
13	街区公園	グリーンタウン第1児童公園	旭ヶ丘5-14	3,066	S47. 4. 1
14	街区公園	グリーンタウン第2児童公園	旭ヶ丘4-1	3,964	S47. 4. 1
15	街区公園	グリーンタウン第3児童公園	旭ヶ丘2-15	1,854	S47. 4. 1
16	街区公園	鹿渡第1児童公園	鹿渡1150-184	1,183	S47.12.21
17	街区公園	鹿渡第2児童公園	鹿渡1150-190	1,834	S47.12.21
18	街区公園	つくし座中央公園	つくし座1-687-45	2,288	S48. 6.22
19	街区公園	つくし座第1児童公園	つくし座3-150-23	1,527	S48. 6.22
20	街区公園	細野中央公園	栗山1000-1	2,112	S49. 6.18
21	街区公園	細木児童公園	めいわ5-633-186	1,016	S50.12.20
22	街区公園	桜ヶ丘南公園	大日51-17	2,249	S52. 4. 6
23	街区公園	和良比ヶ丘公園	和良比192-23	3,600	S52. 4. 6
24	街区公園	和良比三才公園	和良比227-46	1,000	S53.11.13
25	街区公園	すみれ台公園	鹿渡887-1	1,593	S55. 4. 1
26	街区公園	緑ヶ丘公園	大日340-7	3,300	S56. 3.31
27	街区公園	みそら第8号公園	みそら3-9	5,412	S53. 4.13
28	街区公園	みそら第10号公園	みそら3-45	1,905	S55. 4. 1
29	街区公園	みそら第11号公園	みそら4-16	1,288	S53. 4.13
30	街区公園	みそら第12号公園	みそら3-32	1,241	S53. 4.13
31	街区公園	みそら第13号公園	みそら4-33	1,502	S53. 4.13
32	街区公園	みそら第15号公園	みそら2-35	1,320	S53. 4.13
33	街区公園	千代田第2児童公園	千代田5-12	2,056	S55. 4. 1
34	街区公園	千代田第4児童公園	千代田1-31	2,069	S55. 4. 1
35	街区公園	千代田第5児童公園	千代田5-3	1,147	S55. 4. 1
36	街区公園	千代田第12児童公園	千代田5-66	2,456	S52. 4. 6
37	街区公園	千代田第15児童公園	千代田3-28	2,119	S52. 4. 6
38	街区公園	さつきヶ丘公園	さつきヶ丘13	1,015	S57.10.30
39	街区公園	物井駅前公園	物井285-8	1,222	S61. 4. 1
40	街区公園	美しが丘第1児童公園	美しが丘1-4	2,500	H 2. 5. 1
41	街区公園	美しが丘第2児童公園	美しが丘2-11	2,460	H 2. 5. 1
42	街区公園	四街道1丁目児童公園	四街道1-7-16	1,011	H 2. 4.11
43	街区公園	六方野公園	和良比952-65	252	H 3. 7.24
44	街区公園	みそら中央公園	みそら1-37-19	7,483	H 3.10. 7
45	街区公園	池花児童公園	池花1-17	2,505	H 4. 7.20
46	街区公園	大清水公園	内黒田1007-1	421	H 4.12.28
47	街区公園	鷹の台南公園	鷹の台4-13	2,309	H 5.10. 1
48	街区公園	鷹の台西公園	鷹の台3-13	2,533	H 5.10. 1
49	街区公園	鷹の台東公園	鷹の台2-11-1	1,053	H 7.10.24
50	街区公園	萱橋台第3公園	大日531-11	718	H 6. 6.15
51	街区公園	和良比長作公園	和良比284-11	420	H 7. 1.27
52	街区公園	木戸場公園	鹿渡1116-14	587	H 7.10.24
53	街区公園	四街道第2幼児公園	四街道1474	433	S59.10. 1
54	街区公園	四街道第3幼児公園	四街道1522	105	S59.10. 1
55	街区公園	下志津新田第1幼児公園	下志津新田2528-78	634	S59.10. 1
56	街区公園	下志津新田第2幼児公園	下志津新田2534-74	231	S59.10. 1
57	街区公園	下志津新田第3幼児公園	下志津新田2535-65	324	S59.10. 1
58	街区公園	下志津新田第4幼児公園	下志津新田2536-16	173	S59.10. 1
59	街区公園	下志津新田第5幼児公園	下志津新田2545	214	S59.10. 1
60	街区公園	下志津新田第6幼児公園	下志津新田2522-46	439	S61. 5.19
61	街区公園	さつきヶ丘第2幼児公園	さつきヶ丘3-7	750	S59.10. 1
62	街区公園	桜ヶ丘第2幼児公園	大日62-3	516	S59.10. 1
63	街区公園	桜ヶ丘第3幼児公園	大日101-24	353	S59.10. 1
64	街区公園	桜ヶ丘第4幼児公園	大日169-16	150	S59.10. 1
65	街区公園	桜ヶ丘第5幼児公園	大日185-39	469	S59.10. 1
66	街区公園	緑ヶ丘第2幼児公園	大日266-30	286	S59.10. 1
67	街区公園	緑ヶ丘第3幼児公園	大日305-25	202	S59.10. 1
68	街区公園	緑ヶ丘第4幼児公園	大日310-20	157	S59.10. 1
69	街区公園	緑ヶ丘第5幼児公園	大日313-44	373	S59.10. 1
70	街区公園	緑ヶ丘第6幼児公園	大日333-6	200	S59.10. 1
71	街区公園	緑ヶ丘第7幼児公園	大日341-22	133	S59.10. 1
72	街区公園	緑ヶ丘第8幼児公園	大日347-21	131	S59.10. 1
73	街区公園	緑ヶ丘第9幼児公園	大日1795-6	483	S61. 9.26
74	街区公園	緑ヶ丘第10幼児公園	大日469-61	249	S59.10. 1
75	街区公園	緑ヶ丘第11幼児公園	大日481-51	744	S59.10. 1
76	街区公園	緑ヶ丘第12幼児公園	大日449-13	250	S60. 5. 4
77	街区公園	萱橋台幼児公園	大日865-7	298	S59.10. 1

区分	公園種別	名 称	所 在 地	面 積 (㎡)	使用開始年月日
78	街区公園	萱橋台第2幼児公園	大日500-33	419	S60. 6.14
79	街区公園	栗山新町第1幼児公園	内黒田968-13,988-2	491	S59.10. 1
80	街区公園	栗山新町第2幼児公園	内黒田983-1	430	S59.10. 1
81	街区公園	栗山第1幼児公園	栗山230-30	287	S59.10. 1
82	街区公園	栗山第2幼児公園	栗山270-1	729	S59.10. 1
83	街区公園	栗山第3幼児公園	栗山979-13	204	S59.10. 1
84	街区公園	栗山第4幼児公園	栗山1054-64	91	S59.10. 1
85	街区公園	栗山第5幼児公園	栗山1052-314	238	S62. 5.22
86	街区公園	鹿渡第3幼児公園	鹿渡696-18	512	S59.10. 1
87	街区公園	鹿渡第4幼児公園	鹿渡696-20	512	S59.10. 1
88	街区公園	鹿渡第5幼児公園	鹿渡793-12	183	S59.10. 1
89	街区公園	さちが丘第1幼児公園	さちが丘2-238-47	798	S59.10. 1
90	街区公園	さちが丘第2幼児公園	さちが丘2-868-3	266	S59.10. 1
91	街区公園	つくし座第2幼児公園	つくし座1-19	875	S59.10. 1
92	街区公園	つくし座第3幼児公園	つくし座2-19	832	S59.10. 1
93	街区公園	細木第2幼児公園	めいわ5-633-45	709	S59.10. 1
94	街区公園	みそら第1幼児公園	みそら1-1	951	S59.10. 1
95	街区公園	みそら第2幼児公園	みそら1-11	580	S59.10. 1
96	街区公園	みそら第3幼児公園	みそら1-21	658	S59.10. 1
97	街区公園	みそら第4幼児公園	みそら2-17	600	S59.10. 1
98	街区公園	みそら第5幼児公園	みそら2-27	584	S59.10. 1
99	街区公園	みそら第6幼児公園	みそら2-34	847	S59.10. 1
100	街区公園	みそら第7幼児公園	みそら4-25	632	S59.10. 1
101	街区公園	みそら第9幼児公園	みそら4-26	630	S59.10. 1
102	街区公園	千代田第1幼児公園	千代田1-12	661	S59.10. 1
103	街区公園	千代田第2幼児公園	千代田1-37	865	S59.10. 1
104	街区公園	千代田第3幼児公園	千代田1-42	572	S59.10. 1
105	街区公園	千代田第4幼児公園	千代田2-7	888	S59.10. 1
106	街区公園	千代田第5幼児公園	千代田3-13	610	S59.10. 1
107	街区公園	千代田第6幼児公園	千代田3-45	483	S59.10. 1
108	街区公園	千代田第7幼児公園	千代田4-13	765	S59.10. 1
109	街区公園	千代田第8幼児公園	千代田4-38	879	S59.10. 1
110	街区公園	千代田第9幼児公園	千代田5-40	497	S59.10. 1
111	街区公園	千代田第10幼児公園	千代田5-47	490	S59.10. 1
112	街区公園	物井第1幼児公園	物井1793-3	137	S59.10. 1
113	街区公園	和良比四ツ海道幼児公園	和良比939-63	472	S60. 8.16
114	街区公園	ひばり児童公園	めいわ3-25	5,098	H 8. 4. 1
115	街区公園	かっこう児童公園	めいわ4-17	2,500	H 8. 4. 1
116	街区公園	きじ児童公園	めいわ1-2	3,602	H 8. 4. 1
117	街区公園	かるがも児童公園	めいわ1-13	2,500	H 8. 4. 1
118	街区公園	鎮守の森児童公園	めいわ2-28	3,096	H 8. 4. 1
119	街区公園	あじさい公園	大日915-23	303	H 8. 2.15
120	街区公園	うぐいす公園	和良比222-136	501	H 8. 2.15
121	街区公園	けやき公園	大日470-24	579	H10.12.15
122	街区公園	萱橋台中志津公園	大日860-55	413	H11.11.15
123	街区公園	萱橋台第4公園	大日534-48	267	H13. 2. 1
124	街区公園	栗山水上公園	栗山233-33	227	H16. 6. 1
125	街区公園	栗山細野第2公園	栗山1051-59	246	H17. 2. 4
126	街区公園	栗山美鳥山公園	栗山312-26	231	H17. 2. 4
127	街区公園	都市広場	中央6	4,499	H17. 3.28
128	街区公園	中志津第2公園	大日917-22	193	H17. 4.14
129	街区公園	吉岡第1公園	吉岡1693-6	713	H19. 7.31
130	街区公園	富士見ヶ丘第1公園	大日2183-8	389	H19.10.12
131	街区公園	栗山細野第3公園	栗山1055-48	866	H19.10.12
132	街区公園	物井第1公園	物井771-42	318	H19.11.26
133	街区公園	吉岡第2公園	吉岡1701-4	251	H19.11.26
134	街区公園	みそら第16号公園	みそら3-34-27	241	H20. 3.19
135	街区公園	萱橋台第5公園	大日599-28外	566	H20. 4.18
136	街区公園	まちあそび公園	もねの里2丁目68-1街区	1,000	H20. 4.25
137	街区公園	おやまつきみ公園	もねの里3丁目121-2街区	1,502	H20. 4.25
138	街区公園	内黒田第1公園	内黒田308-1	221	H20. 5.26
139	街区公園	和良比第1公園	和良比522-40	350	H20.12.19
140	街区公園	内黒田第3公園	内黒田319-18	311	H21. 3.17
141	街区公園	内黒田第2公園	内黒田310-40	500	H23. 2.23
142	街区公園	内黒田第4公園	内黒田353-59	301	H23. 4. 1
143	街区公園	鹿渡第6公園	鹿渡706	993	H23.11.25
144	街区公園	富士見ヶ丘第2公園	大日2214-44	495	H24. 5. 1
145	街区公園	中志津第3公園	大日890-3	248	H24. 5.28
146	街区公園	今宿第1公園	大日1982-9、2185-13	328	H24. 9.20
147	街区公園	栗山内野公園	栗山359-23	237	H25. 7. 1
148	街区公園	和良比第2公園	和良比522-96	475	H25. 8.22
149	街区公園	勝田公園	大日306-10、307-10	228	H25.12.17
150	街区公園	中志津第4公園	大日905-24	209	H26. 2. 4
総合計				499,173	

資料：都市計画課

71. 地 価

(1) 標準値(国)(単位:円/㎡)

区 分	所 在 地	平成19年	平成20年	平成21年
四街道一	和良比字三才256-24外	98,000	99,000	97,100
一	和良比字三才256-168	—	—	—
一	大日字緑ヶ丘293-1	82,800	82,900	81,300
一	内黒田字野境319-47	—	—	—
一	大日字萱橋台543-56	61,800	61,900	61,000
一	物井字茶屋ノ作1792-102外	44,800	44,800	44,000
一	四街道字津ノ守1522-18	95,500	95,800	94,000
一	四街道字前畑1521-31外	—	—	—
一	四街道2丁目1577-159(四街道2-19-17)	77,300	77,400	75,500
一	めいわ3丁目108-23(めいわ3-8-20)	81,000	84,000	83,000
一	和良比字宮ノ下200-12	95,500	96,800	95,500
一	みそら2-4-11	49,500	49,500	48,500
一	千代田5-13-16	57,000	57,000	56,000
一	大日字桜ヶ丘153-19	66,000	66,300	65,000
一	鹿渡字柳作1200-9	71,000	71,500	70,000
一	鹿渡字向柳作1150-168	—	—	—
一	つくし座3-150-31(つくし座3-12-2)	54,900	54,900	53,500
一	めいわ5-633-80(めいわ5-5-19)	60,000	60,800	—
一	みのり町8-10	72,800	72,700	71,000
一	鷹の台2-22-15	—	—	—
一	さつきヶ丘9-2	77,000	77,800	76,500
一	物井字馬場755-4	55,000	55,000	54,700
一	物井字馬場755-2	—	—	—
一	栗山半台1074-46	62,000	62,000	60,500
一	下志津新田字成徳2545-78	74,300	74,400	73,000
一	美しが丘2-12-50	99,000	101,000	100,000
5-1	四街道1-6-9外(四街道1-6-5)	186,000	191,000	185,000
一	四街道1-8-4(四街道1-8-17)	110,000	113,000	110,000
7-1	物井字栗木谷598-25	41,500	—	—
9-1	物井字栗木谷598-12	—	—	—
10-1	大日字今宿1994-5	29,000	30,000	29,300

資料:都市計画課

(2) 標準値(県)(単位:円/㎡)

区 分	所 在 地	平成19年	平成20年	平成21年
四街道一	旭ヶ丘4-1520-114(旭ヶ丘4-22-16)	56,500	56,500	54,500
一	千代田2-11-4	54,800	54,800	53,500
一	みそら3-10-2	49,000	49,000	47,000
一	下志津新田字成徳2536-29	75,500	75,500	74,000
一	和良比字長作282-82	88,000	88,500	86,900
一	さちが丘1-689-52(さちが丘1-23-4)	66,500	66,500	65,200
一	物井字清水1520-14	52,500	52,000	50,000
一	大日字桜ヶ丘257-20	69,000	68,500	67,300
一	和良比字三才256-24外	98,000	98,500	96,600
一	和良比字三才256-168	—	—	—
一	中台字八丁地234-3	—	—	—
5-1	大日字緑ヶ丘319-6外	108,000	108,000	105,000
10-1	中台字八丁地234-3	21,900	21,900	20,900

(注)平成21年、22年度については修正済。

資料:都市計画課

72. 開発行為の状況

(各年12月31日)

区 分	許可件数	面 積 別 開 発 面 積 (㎡)						計画戸数	年末累計 開発面積 (㎡)
		総 数	500～ 1,000	1,000～ 5,000	5,000～ 10,000	10,000～ 100,000	100,000以上		
平成19年	14	79,694	1,615	15,324	13,348	49,407	—	372	4,503,882
20	4	16,397	—	3,493	12,904	—	—	78	4,520,279
21	5	28,909	504	4,128	8,205	16,072	—	129	4,549,188
22	6	11,077	—	11,077	—	—	—	56	4,560,265
23	7	24,226	993	16,947	6,287	—	—	103	4,584,491
24	9	35,813	2,117	9,279	9,992	14,425	—	153	4,620,304
25	7	20,687	—	13,361	7,326	—	—	93	4,640,991
26	5	23,307	—	5,801	6,685	10,821	—	111	4,664,298
27	11	58,027	2,633	12,006	7,600	35,788	—	271	4,722,325

(注)都市計画法第29条に基づく開発行為(旧住宅地造成事業に関する法律の適用を含む)のうち住宅地造成のみについての集計である。

資料:都市計画課

公 示

(各年1月1日)

平成22年	平成23年	平成24年	平成25年	平成26年	平成27年
94,600	93,000	91,000	—	—	—
—	—	—	89,500	89,500	89,500
78,800	77,100	75,300	—	—	—
—	—	—	41,000	40,000	38,900
59,300	57,900	56,000	54,800	53,900	53,500
42,000	—	—	—	—	—
91,500	90,400	89,300	89,000	89,000	—
—	—	—	—	—	80,000
73,500	72,100	71,000	70,300	70,100	69,800
81,500	80,500	78,500	77,000	76,100	76,000
93,500	—	—	—	—	—
46,300	44,900	43,300	42,100	41,000	40,000
53,600	52,300	50,000	48,000	46,500	45,500
63,300	62,000	60,000	59,000	58,000	57,500
68,000	66,600	—	—	—	—
—	—	65,000	64,000	63,600	63,200
51,400	50,000	48,000	46,800	45,600	44,500
—	—	—	—	—	—
69,400	68,300	67,000	—	—	—
—	—	—	59,500	58,500	58,000
74,000	72,200	70,800	70,000	69,600	69,400
54,100	53,300	—	—	—	—
—	—	53,000	52,000	51,500	51,200
58,500	57,000	55,500	54,500	53,600	53,100
71,000	69,500	68,000	67,300	—	—
98,500	97,500	96,800	96,500	96,500	96,500
181,000	179,000	177,000	176,000	176,000	176,000
107,000	106,000	105,000	104,000	104,000	104,000
—	—	—	—	—	—
—	—	—	37,500	37,000	36,800
28,400	27,800	26,300	—	—	—

(各年7月1日)

平成22年	平成23年	平成24年	平成25年	平成26年	平成27年
52,900	51,300	50,000	48,000	46,500	45,500
52,400	51,000	49,000	47,500	46,000	45,500
45,400	43,600	42,000	40,700	39,500	38,300
72,100	71,000	70,500	70,300	70,200	70,200
85,500	84,000	83,000	82,500	82,000	82,000
63,400	61,500	60,500	59,700	58,800	57,500
48,500	46,600	45,200	44,300	43,900	43,400
65,100	63,000	61,000	59,500	58,800	58,000
94,200	91,800	90,500	—	—	—
—	—	—	89,500	89,500	89,500
—	—	—	17,000	16,400	16,000
103,000	101,000	100,000	99,500	99,500	99,500
20,300	18,900	17,800	—	—	—

73. 公共下水道の普及状況

区 分	市街地面積 (A) (ha)	排水区域面積 (B) (ha)	整備区域面積 (C) (ha)	処理下水水量 (D) (㎡)	下水道施設下 水道管渠延長 (E) (m)	整備区域人口 (F) (人)	処理区域人口 (G) (人)	普及率 (G/行政人口) (%)
平成20年	1,309	1,309	1,089	7,583,588	339,200	78,528	78,528	90.3
21	1,309	1,309	1,089	7,587,248	339,300	78,944	78,944	90.1
22	1,309	1,309	1,089	7,712,575	340,697	79,436	79,436	90.1
23	1,309	1,309	1,091	7,600,353	342,288	80,247	80,247	90.1
24	1,309	1,309	1,093	7,714,559	344,760	81,322	81,322	89.6
25	1,309	1,309	1,098	7,721,127	346,309	81,422	81,422	89.5
26	1,309	1,309	1,119	7,663,264	365,422	81,383	81,383	89.2

(注)(A)は、下水道法による事業認可区域面積。(B)は、都市計画法による事業認可区域面積。(C)は、面整備事業を終了した区域の面積であり、告示により供用を開始している区域ではない。なお数字は、その年度までの総合計である。

(D)は、各年度ごとの年間排出下水水量である。(E)は、その年度までの施工済管渠の総合計である。

資料:下水道課

74. 市 営 住 宅

区 分	木造平屋建	準耐2階建	中耐3階建	中耐4階建
平成20年度	—	55	54	144
21	—	55	54	144
22	—	55	54	144
23	—	55	54	144
24	—	55	54	144
25	—	55	54	144
26	—	55	54	144

(注) 中耐4階建については改良住宅72戸を含む。

(平成26年度)

市営住宅の名称	建設年度	構 造	総敷地面積 (㎡)	管理戸数
改 良 住 宅	S40~42	中 耐 4 階 建	2,549	72
春 日 住 宅	S44・45	準 耐 2 階 建	2,664	35
緑ヶ丘住宅	S47	中 耐 4 階 建	1,815	24
若 葉 住 宅	S53・54	準 耐 2 階 建	4,037	20
緑ヶ丘第2住宅	S57	中 耐 4 階 建	1,010	24
緑ヶ丘第3住宅	S58	中 耐 3 階 建	1,450	24
萱橋台住宅	S59・60	中 耐 3 ・ 4 階 建	5,555	54
	計		19,080	253

資 料：建築課

75. 土 地 区 画 整 理

(平成27年12月31日)

区 分	番号	地 区 名	事業計画認可 (年月日)	計画人口 (人)	換地処分公告 (年月日)	施行面積 (ha)	減歩率 (%)
市 施 行	1	四 街 道 駅 前	S46.12.9	750	H元.11.24	6.15	22.8
	2	四 街 道 都 市 核 北	H12.8.11	1,300	H21.9.11	11.33	24.6
		小 計	—	2,050	—	17.48	—
独 立 行 政 法 人 都 市 再 生 機 構 施 行 (旧 都 市 基 盤 整 備 公 団)	1	和 良 比	S59.5.25	5,000	H3.5.31	40.92	38.0
	2	物 井	H4.9.28	10,000		95.53	38.0
		小 計	—	15,000	—	136.45	—
千 葉 県 住 宅 供 給 公 社 施 行	1	内 黒 田	S61.8.25	2,060	H5.3.30	27.34	40.9
		小 計	—	2,060	—	27.34	—
組 合 施 行	1	鹿 渡	S40.12.27	560	S43.2.10	5.70	27.3
	2	四 街 道 南	S60.11.15	8,000	H8.9.24	78.72	49.1
	3	駅 南 第 1	H7.10.31	165	H9.1.24	0.86	35.4
	4	成 台 中	H8.6.11	2,100		51.18	79.9
	5	駅 南 第 2	H10.3.24	220	H12.2.18	1.45	52.2
	6	和 良 比 三 才	H11.6.8	64	H12.12.8	0.64	45.0
	7	鹿 渡 南 部	H13.4.3	970		9.66	42.8
	8	物 井 新 田	H21.10.6	150		1.52	74.8
		小 計	—	12,229	—	149.73	—
合 計		—	31,339	—	331.00	—	

資 料：都市整備課

76. 市街地再開発事業

(平成27年12月31日)

区 分	番号	地 区 名	都市計画決定 (年月日)	事業費 (千円)	施行期間 (年)	施行面積 (ha)
個 人 施 行	1	駅 前 第 2	S53.7.12	223,882	S53~S56	0.12
	2	駅 前 第 3	S56.7.13	1,394,249	S56~S63	0.24
	3	駅 前 第 4	S58.1.20	298,809	S58~S60	0.12
	4	駅 前 第 5	S59.7.13	564,002	S59~S61	0.17
		計		2,480,942		0.65

資 料：都市整備課

⑪ 電 気 ・ ガ ス ・ 水 道

77. 電力消費量の推移

(12月31日)

区 分	契 約 戸 数			使用量(MWH)		
	計	電 灯	電 力	計	電 灯	電 力
平成17年	47,956	44,564	3,392	313,134	170,554	142,580

(注) 大口契約等の電力を含む。

平成18年以降、公表区域の変更により四街道市のデータなし

資 料：東京電力(株)千葉支店

78. ガス需要状況

区 分	用 途 別 供 給 戸 数				用 途 別 供 給 量 (m ³)			
	計	家庭用	商業用	その他	計	家庭用	商業用	その他
平成21年度	19,881	19,272	371	238	12,001,799	9,600,288	643,391	1,758,120
22	20,069	19,461	368	240	12,319,241	9,662,475	666,273	1,990,493
23	20,459	19,858	364	237	12,001,958	9,579,005	637,772	1,785,181
24	21,920	21,315	370	235	12,170,482	9,717,430	617,247	1,835,805
25	21,098	20,499	364	235	12,101,152	9,471,313	661,353	1,968,486
26	21,625	21,032	357	236	12,302,208	9,494,645	674,162	2,133,401

(注) 供給量は、4.5MJ換算後の数字。

資 料：千葉ガス(株)・東京ガス(株)千葉支社

79. 水道の普及状況

区 分	給水区域内人口 (A)	給水人口 (B)	給水量 (千㎡)	1日平均給水量 (㎡)	1人1日平均 給水量 (ℓ)	自己水源充当率 (%)	普及率 (B) / (A) (%)
平成17年度	87,030	86,451	9,505	26,043	301	90.4	99.3
18	87,487	86,966	9,491	26,005	299	90.4	99.4
19	87,798	87,322	9,555	26,108	299	90.4	99.5
20	88,446	87,967	9,435	25,850	294	90.4	99.5
21	89,159	88,696	9,454	25,902	292	90.3	99.5
22	89,235	88,772	9,594	26,284	296	90.9	99.5
23	90,336	89,882	9,433	25,773	287	91.7	99.5
24	90,707	90,289	9,449	25,888	287	90.3	99.5
25	90,975	90,565	9,420	25,809	285	90.3	99.5
26	91,121	90,701	9,321	25,538	282	90.2	99.5

資 料：水道事業センター業務課

80. 水道用途別給水量

(単位：千㎡)

区 分	合 計	有 収 水 量				無効水量	無収水量
		小 計	家 事 用	公 共 用	浴 場 用		
平成17年度	9,505	8,914	7,978	936	—	577	14
18	9,491	8,904	8,008	896	—	571	16
19	9,555	8,967	8,044	923	—	579	9
20	9,435	8,855	8,097	758	—	571	9
21	9,454	8,873	8,112	761	—	572	9
22	9,594	9,021	8,195	826	—	564	9
23	9,433	8,873	8,186	687	—	538	22
24	9,449	8,893	8,201	691	—	530	27
25	9,420	8,854	8,191	663	—	534	32
26	9,321	8,769	8,146	623	—	518	34

(注) 「公共用」は、商業用・工業用・その他を含む総数。

資 料：水道事業センター業務課

12 運輸・通信

81. JR 駅別1日平均運輸状況（乗車人員）

区分	総数			四街道駅			物井駅		
	計	普通	定期	計	普通	定期	計	普通	定期
平成17年度	27,702	6,484	21,218	23,529	5,592	17,937	4,173	892	3,281
18	27,529	6,520	21,009	23,118	5,559	17,559	4,411	961	3,450
19	27,318	6,511	20,807	22,787	5,531	17,256	4,531	980	3,551
20	27,163	6,466	20,697	22,571	5,479	17,092	4,592	987	3,605
21	26,045	6,197	19,788	21,937	5,273	16,604	4,108	924	3,184
22	25,814	6,071	19,743	21,776	5,181	16,595	4,038	890	3,148
23	25,648	6,050	19,598	21,680	5,169	16,511	3,968	881	3,087
24	25,767	6,246	19,521	21,817	5,335	16,482	3,950	911	3,039
25	26,247	6,354	19,893	22,224	5,441	16,783	4,023	913	3,110
26	25,672	6,311	19,359	21,808	5,418	16,389	3,864	893	2,970

資料：東日本旅客鉄道(株)千葉支社

82. 自動車車種別保有台数

(各年3月31日)

区分	総数	貨物自動車			乗合自動車	乗用自動車		特殊(種)自動車		自動二輪車 (250cc以上)	軽自動車 (二輪・三輪含む)
		普通	小型	被けん引車		普通	小型	大型特殊	特種(普小)		
平成21年度	51,013	1,620	2,299	153	206	13,876	18,449	148	683	951	12,628
22	51,415	1,666	2,268	158	205	13,788	18,373	143	704	994	13,116
23	51,724	1,692	2,250	141	211	13,987	18,080	121	711	1,014	13,517
24	52,800	1,771	2,262	127	210	14,274	18,245	135	732	1,055	13,989
25	53,888	1,892	2,321	115	207	14,310	18,454	131	787	1,074	14,597
26	55,289	2,012	2,402	137	214	14,687	18,331	133	778	1,124	15,471
27	56,118	2,154	2,522	146	215	14,868	18,095	131	794	1,138	16,055

(注)「自動二輪車」・「軽自動車」については、当該年4月1日現在の課税課の賦課台数である。

資料：関東運輸局千葉運輸支局、課税課

83. タクシー認可台数

(各年3月31日)

区分	平成21年度	平成22年度	平成23年度	平成24年度	平成25年度	平成26年度	平成27年度
台数	120	96	111	107	105	92	91

資料：関東運輸局千葉運輸支局

84. 行政区域内バス路線の系統及び利用客数

(1) 路線バス利用状況

(平成26年4月1日～平成27年3月31日)

バス事業者	路線名	起点停留所	経由地	終点停留所	1日運行回数	1日平均利用客数
千葉内陸バス	千代田団地線	千代田団地	栗山	四街道駅	往58・復61	1,433
	物井池花線	バードヒル池花	千代田団地・もねの里	物井駅	往37・復37	303
	みそら団地線	みそら団地	山梨(一部温水プール)	四街道駅	往71・復75	1,849
	四勝線	勝田台駅	大日中央	四街道駅	往15・復15	337
			盲学校	四街道駅	往8・復8	
	バードヒル池花線	バードヒル池花	畔田台・大日中央	四街道駅	往1・復1	462
			すみれ台団地入口	四街道駅	往35・復35	
	千葉・四街道線	四街道駅	都賀駅	千葉駅	往43・復47	1,784
			都賀駅	千葉駅	往2・	
	(深夜バス)	鎌池	四街道十字路	四街道駅	往2・	1,784
			千葉駅	四街道駅	復1	
	亀崎線	亀崎	みつわ台駅・四街道駅・旭農協	千代田団地	往1・復1	196
			第二福祉作業所・もねの里	物井駅	往1・復1	
	中台線	物井駅	みそら団地・中台	ケアプラザ前	往1・復1	196
	吉岡線	みそら団地	四街道徳洲会病院	千城台駅	往5・復10	
			四街道徳洲会病院	千城台駅	往9・復9	
	総合公園線	総合公園	三才	四街道駅	往1・復1	331
	つくし座線	四街道駅	つくし座自治会館前	四街道駅	33	
	長沼線	四街道駅	六方新田	草野車庫	往34・復34	840
市内循環線ヨッピー	四街道市役所	四街道公民館・四街道老人ホーム	四街道市役所	右12・左11	166	
羽田空港線(高速バス)	千代田団地	四街道駅・稲毛駅	羽田空港	往6・復6	152	
東京線(高速バス)	ユーカリが丘	千代田団地入口	東京駅・東雲車庫	往2・復2	108	
千葉内陸バス	めいわ線	四街道駅南口	警察署前・四街道郵便局	四街道駅南口	平日64・土休日32	267
平和交通	若松四街道線	若松営業所	四街道駅、市役所	若松営業所	平日7	42
ちばグリーンバス	白井線	四街道駅	千代田団地・白井駅・聖隷病院	京成佐倉駅	往35・復35	2,315
	大日線	四街道駅	盲学校・西志津小学校	志津駅	往31・復33	635

(注)四勝線(勝田台駅～四街道駅)は、平成27年2月16日から運行開始。

市内循環線バスヨッピーの1日運行回数は、平成25年3月15日から右12・左11に変更。

資料：千葉内陸バス(株)、平和交通(株)、ちばグリーンバス(株)

(2) 市内循環バス利用状況(乗車人員)

区分	計	4月	5月	6月	7月	8月	9月	10月	11月	12月	1月	2月	3月
平成21年度	76,886	6,388	6,107	6,642	6,897	6,405	6,202	6,422	6,491	6,384	6,013	6,048	6,887
22	80,035	6,761	6,474	6,811	7,176	7,025	6,913	7,084	6,792	6,648	6,168	6,284	5,899
23	84,261	6,381	6,727	7,185	7,438	7,321	7,202	7,359	7,487	6,834	6,321	6,544	7,462
24	81,988	7,113	7,567	6,759	6,965	6,979	7,134	7,137	6,774	6,619	6,172	6,249	6,520
25	75,735	6,283	6,394	6,423	6,843	6,478	6,345	6,754	6,205	6,413	5,783	5,005	6,809
26	75,503	6,174	6,154	6,285	6,688	6,438	6,292	6,280	6,947	6,271	5,934	5,661	6,379

資料：政策推進課

85. 郵便物

区分	引 受							
	総数	通常郵便				小包郵便		
		計	普通	特殊	年賀	計	普通	特殊
平成15年度	6,997,310	6,964,791	4,703,216	27,232	2,234,343	32,519	29,917	2,602
16	6,991,773	6,954,985	4,658,435	27,081	2,269,469	36,788	34,782	2,006
17	6,954,755	6,905,384	4,696,968	30,246	2,178,170	49,371	45,845	3,526
18	6,483,040	6,439,433	4,305,271	29,916	2,104,246	43,607	40,454	3,153

(注) 郵政民営化に伴い取扱が変わった。

資料：郵便事業(株)四街道支店

86. 郵便物引受状況

区分	総数	通常郵便				小包郵便		
		計	普通	特殊	年賀	計	普通	特殊
平成19年度	6,788,729	6,742,398	4,614,177	42,185	2,086,036	46,331	42,987	3,344
20	7,284,121	7,220,666	4,971,941	135,725	2,113,000	63,455	56,249	7,206
21	6,423,268	6,354,540	4,339,398	75,431	1,939,711	68,728	60,287	8,441
	(郵便事業(株)取扱)	6,354,540	4,339,398	75,431	1,939,711	32,899	28,763	4,136
	(郵便局(株)取扱)	—	—	—	—	35,829	31,524	4,305

(注) 郵政民営化に伴い、引受事業は郵便事業(株)と郵便局(株)で取扱っている。

平成19年度までは四街道郵便局の取扱物数となっている。平成20年度からは市内の郵便事業(株)及び郵便局(株)の取扱物合算数。平成22年度データなし。

資料：郵便事業(株)四街道支店

88. 郵便局

(1) 郵政民営化前

(各年4月1日)

区分	総数	普通局	特定局		簡易局	郵便切手 収入印紙 売りさばき所	郵便ポスト
			集配	無集配			
平成15年	10	1	—	9	—	71	68
16	10	1	—	9	—	73	66
17	10	1	—	9	—	70	66
18	10	1	—	9	—	64	66
19	10	1	—	9	—	59	74

資料：日本郵便(株)四街道郵便局

(3) 統合後

(各年4月1日)

区分	郵便局数	郵便切手類販売所	郵便ポスト
平成25年	10	60	79
26	10	43	80
27	10	49	81

(注) 平成24年10月1日、郵便局(株)と郵便事業(株)が統合し、日本郵便(株)となった。

資料：日本郵便(株)四街道郵便局

受配状況

区分	配 達							
	総数	通常郵便				小包郵便		
		計	普通	特殊	年賀	計	普通	特殊
平成22年度	15,684,633	15,579,300	13,017,095	186,751	2,375,454	105,333	96,907	8,426
23	15,245,130	15,105,181	12,755,847	195,067	2,154,267	139,949	134,645	5,304
24	14,942,851	14,780,501	12,378,839	234,453	2,167,209	162,350	150,986	11,364
26	14,708,201	14,540,575	12,241,030	240,125	2,059,420	167,626	155,574	12,052

87. 郵便物配達状況

区分	総数	通常郵便				小包郵便		
		計	普通	特殊	年賀	計	普通	特殊
平成22年度	13,523,580	13,299,717	11,199,051	277,310	1,823,356	223,863	209,505	14,358
23	14,070,097	13,806,393	11,712,775	250,586	1,843,032	263,704	249,783	13,921
24	14,099,002	13,841,164	11,847,829	254,084	1,739,251	257,838	245,027	12,811
25	14,194,358	13,949,818	11,997,500	265,897	1,686,421	244,540	229,029	15,511
26	14,188,092	13,911,034	12,035,381	238,011	1,637,642	277,058	260,417	16,641

資料：日本郵便(株)四街道郵便局

数等の推移

(2) 郵政民営化後

(各年4月1日)

区分	総数	郵便事業(株)	郵便局(株)	郵便切手類販売所	郵便ポスト
平成20年	11	1	10	58	74
21	11	1	10	58	74
22	11	1	10	59	73
23	11	1	10	59	74
24	11	1	10	58	77

(注) 郵政民営化に伴い、郵便事業(株)と郵便局(株)に分かれた。

資料：日本郵便(株)四街道郵便局

89. 電話加入台数等

区分	加入電話(契約数)	I S D N (契約数)	公衆電話(設置数)
平成22年度	20,468	2,085	106
23	18,520	1,854	96
24	16,893	1,648	93
25	15,060	1,446	91
26	14,048	1,352	89

(注) N T T 東日本以外の通信事業者が独自に提供する電話サービスは、上記掲載の加入電話数には含まれておりません。

資料：N T T 東日本千葉事業部

13 社会
90. 幼児

区分	国調人口 (A)	国調人口内		
		0歳	1歳	2歳
昭和60年	67,008	560	631	728
平成2年	72,157	525	509	608
7	79,495	665	658	693
12	82,552	720	724	713
17	84,770	716	726	733
22	86,726	708	682	744

資料：総務省統計局「国勢調査報告」

91. 保育所

区分	総数	定員	
		公立	私立
平成18年	6	2	4
19	6	2	4
20	6	2	4
21	6	2	4
22	6	2	4
23	8	2	6
24	8	2	6
25	9	2	7
26	10	2	8
27	11	2	9

資料：こども保育課

92. 児童遊園

区分	名称	所在地	認可・設置年月	面積 (m ²)
1	鹿渡児童遊園	鹿渡1089-5	S63.4	500
2	津之守児童遊園	四街道1522-106	S63.7	1,670.24
3	小名木児童遊園	小名木159	S47.4	250
4	亀崎児童遊園	亀崎1	S47.4	200
5	栗山半台児童遊園	栗山1074	S47.4	590
6	栗山細野児童遊園	栗山1000-5	S50.4	1,232.11

資料：こども保育課

保障
の状況

(各年10月1日)

の幼児人口			3～5歳 人口 (B)	幼児率 (B)/(A) × 100 (%)
3歳	4歳	5歳		
719	833	865	2,417	3.61
597	665	703	1,965	2.72
662	671	710	2,043	2.56
773	758	764	2,295	2.78
787	756	786	2,329	2.66
784	733	770	2,287	2.64

設置状況

(各年4月1日)

実人数	年齢別内訳								保育士・職員数
	公立	私立	0歳	1歳	2歳	3歳	4歳	5歳	
639	272	367	32	79	108	129	141	150	114
658	271	387	32	81	113	129	150	153	121
632	270	362	30	76	108	120	142	150	102
678	286	392	33	103	110	129	147	156	101
677	283	394	36	98	124	132	147	140	114
771	283	488	42	120	140	169	155	145	125
819	295	524	37	118	148	173	182	161	134
877	294	583	44	136	157	169	185	186	152
908	277	631	52	132	166	182	186	190	161
964	278	686	55	150	177	195	195	192	175

設置状況

(平成27年4月1日現在)

区分	名称	所在地	認可・設置年月	面積 (m ²)
7	鹿渡内ノミ台児童遊園	さちが丘1-746-93	S50.4	692.61
8	大作岡児童遊園	大日1109	S49.4	450
9	萱橋台児童遊園	大日735-3	S48.4	470
10	桜ヶ丘児童遊園	大日80-1	S50.4	481
11	くりやま台第1児童遊園	栗山242-16	S55.7	497
合計				

93. 生活保

区分	被保護世帯数	被保護人員	生活扶助		住宅扶助	
			世帯数	人員	世帯数	人員
平成17年	312	424	266	366	256	355
18	316	426	268	365	261	357
19	337	462	295	407	286	392
20	367	511	319	447	307	426
21	429	586	373	513	354	486
22	465	635	414	569	401	544
23	507	684	454	616	439	587
24	r 530	r 721	r 483	r 655	r 469	r 631
25	516	701	465	628	458	618
26	512	698	460	622	454	617

資料：生活支援課

94. 自立支援医療（更生医療分）・補装具の交付状況

区分	自立支援医療（更生医療分）			補装具交付	
	医療の給付			件数	公費負担額（千円）
	受給者数	医療費（千円）			
総額		うち公費負担額			
平成20年度	59	90,458	61,963	66	6,308
21	60	93,639	64,301	62	6,911
22	102	129,773	71,643	95	8,740
23	101	133,357	71,286	142	12,985
24	103	145,814	68,482	139	11,627
25	105	169,626	85,084	137	11,420
26	109	168,152	93,481	147	10,071

資料：障害者支援課

護の状況

(月平均)

教育扶助		医療扶助		介護扶助		保護率 （被保護人員 常住人口 （千分率%））	医療扶助率 （医療扶助人員総数 被保護人員総数 （%））
世帯数	人員	世帯数	人員	世帯数	人員		
22	36	268	334	24	25	5.01	78.8
22	36	269	342	28	28	4.99	80.3
23	37	296	392	35	37	5.39	84.8
27	48	312	411	40	42	5.93	80.5
27	50	365	473	48	51	6.71	80.9
32	54	407	525	50	54	7.23	82.7
34	58	449	578	54	58	7.72	84.5
r 40	r 64	r 478	r 619	r 58	r 61	r 8.01	r 86.9
39	59	480	626	63	65	7.70	89.3
35	55	462	592	59	60	7.65	84.8

95. 障害別身体障害者（児）手帳交付状況

区分	総数	視覚障害	聴覚・平衡機能障害	音声・言語・そしゃく機能障害	肢体不自由	内部障害
平成20年度	2,366	179	183	24	1,313	667
21	2,476	188	195	32	1,351	710
22	2,571	189	198	33	1,404	747
23	2,672	203	209	41	1,456	763
24	2,790	218	219	38	1,494	821
25	2,880	220	232	40	1,535	853
平成26年度	2,910	217	232	30	1,567	864
1級	965	87	13	0	354	511
2	443	56	48	1	326	12
3	447	11	20	18	286	112
4	721	21	59	11	401	229
5	153	29	1	—	123	—
6	181	13	91	—	77	—

(注) 「内部障害」とは、心臓、じん臓、呼吸器、ぼうこう又は直腸、小腸、ヒト免疫不全ウイルスによる免疫機能障害をいう。

資料：障害者支援課

96. 療育手帳交付状況

区 分	平成20年度	平成21年度	平成22年度	平成23年度	平成24年度	平成25年度	平成26年度
総 数	415	435	450	458	484	506	527
18歳未満	132	132	125	121	125	133	146
18歳以上	283	303	325	337	359	373	381

資 料：障害者支援課

97. 精神障害者保健福祉手帳交付状況

区 分	平成20年度	平成21年度	平成22年度	平成23年度	平成24年度	平成25年度	平成26年度
総 数	323	345	404	457	494	γ 519	555
1 級	66	62	59	72	78	87	92
2	178	181	220	246	269	γ 296	313
3	79	102	125	139	147	γ 136	150

資 料：障害者支援課

98. 心身障害者扶養年金加入状況

区 分	加 入 者 数				加 入 者 障 害 例		
	総 数	うち 新規加入	うち 脱 退	うち 受 給 者	知的障害者	身体障害者	その他の 障 害 者
平成20年度	51	—	1	11	39	10	2
21	51	—	—	13	39	10	2
22	50	—	—	13	39	9	2
23	50	—	—	12	39	9	2
24	50	—	1	15	35	14	1
25	49	—	1	15	34	14	1
26	48	—	1	17	34	13	1

資 料：障害者支援課

99. 児童扶養手当支給状況

区 分	受 給 世 帯 数				
	1 人	2 人	3 人	4人以上	計
平成20年度	226	140	30	10	406
21	221	147	32	7	407
22	244	172	34	9	459
23	283	173	38	9	503
24	299	172	32	12	515
25	322	166	36	9	533
26	333	171	38	9	551

資 料：家庭支援課

100. 母子福祉資金貸付状況

(単位：千円)

区 分	母子世帯総数	新 規 申 込 状 況		貸 付 決 定 状 況			
				総 数		継 続 分	
		件 数	金 額	件 数	金 額	件 数	金 額
平成20年度	661	—	—	10	19,882	10	19,882
21	684	—	—	2	5,472	2	5,472
22	703	1	2,268	2	4,668	1	2,400
23	706	2	2,550	3	4,818	1	2,268
24	r 715	—	—	3	4,818	3	4,818
25	705	—	—	2	3,858	2	3,858

(注) 平成26年度から母子・父子・寡婦福祉資金貸付に移行

資 料：家庭支援課

(2) 母子・父子・寡婦福祉資金貸付状況

(単位：千円)

区 分	母子・父子世帯総数	新 規 申 込 状 況		貸 付 決 定 状 況			
				総 数		継 続 分	
		件 数	金 額	件 数	金 額	件 数	金 額
平成26年度	799	1	2,592	1	2,592	0	0

資 料：家庭支援課

101. 児童手当・子ども手当支給状況

(1) 児童手当

(各年9月1日)

区 分	対 象 児 童 数 (人)					合 計
	被 用 者	非 被 用 者	特 例 給 付	被用者小学校 修了前特例給付 (3歳以上)	非被用者小学校 修了前特例給付 (3歳以上)	
平成19年	1,286	414	46	4,074	1,359	7,179
20	1,335	433	41	4,241	1,414	7,464
21	1,270	424	40	4,271	1,447	7,452

(注) 平成22年度から子ども手当に移行。

(2) 子ども手当

(各年度末)

区 分	対 象 者 (人)			
	3 歳未満	3 歳以上	中 学 生	合 計
平成22年度	1,913	7,282	2,229	11,424
23	1,939	7,117	2,187	11,243

(注) 平成24年度から児童手当に移行。

(3) 児童手当

(各年度1月31日)

区 分	支 給 児 童 数 (人)						合 計
	児 童 手 当			特 例 給 付			
	3 歳未満	3 歳以上	中 学 生	3 歳未満	3 歳以上	中 学 生	
平成24年度	1,936	6,821	1,918	57	444	304	11,480
25	1,911	6,855	1,936	43	419	275	11,439
26	1,964	6,740	1,965	51	422	271	11,413

資 料：家庭支援課

102. 介護保険の認定状況

(単位：人)

区分	第一号被保険者数 (65歳以上)	要支援・要介護認定者数							
		合計	要支援1	要支援2	要介護1	要介護2	要介護3	要介護4	要介護5
平成21年度	19,641	2,173	237	309	479	363	328	251	206
22	20,303	2,300	284	275	468	394	297	313	269
23	21,312	2,466	289	315	495	439	343	306	279
24	22,497	2,577	328	362	523	463	324	316	261
25	23,590	2,795	354	433	554	496	344	355	259
26	24,661	2,968	383	476	578	505	385	378	263

資料：高齢者支援課

103. 介護保険の給付状況

(単位：千円)

区分	総数	居宅サービス給付費	施設サービス給付費	高額介護サービス費	特定入所者介護サービス費
平成21年度	2,905,852	1,786,998	998,474	42,269	78,111
22	3,205,677	2,029,480	1,027,853	55,154	93,190
23	3,443,831	2,252,454	1,034,672	56,813	99,892
24	3,678,290	2,418,850	1,091,182	61,997	106,261
25	3,840,782	2,593,220	1,057,487	72,993	117,082
26	4,198,594	2,907,308	1,079,589	78,351	133,346

資料：高齢者支援課

104. 高齢者の状況

(1) 夫の年齢（5歳階級）、妻の年齢（5歳階級）別高齢夫婦世帯数 (平成22年10月1日)

夫の年齢 (5歳階級)	妻が60歳以上							(別掲) 妻が60歳未満
	総数	60～64歳	65～69歳	70～74歳	75～79歳	80～84歳	85歳以上	
総数	4,652	1,037	1,648	1,129	580	215	43	145
夫が65歳～69歳	1,712	878	752	74	5	3	—	112
70～74	1,501	149	760	524	62	6	—	17
75～79	864	8	128	443	260	23	2	3
80～84	435	2	8	87	223	105	10	1
85歳以上	140	—	—	1	30	78	31	—
(別掲) 夫が60歳未満	98	80	12	6	—	—	—	2,083
60～64	791	697	78	12	3	1	—	497

資料：総務省統計局「平成22年国勢調査報告」

(2) 年齢（5歳階級）、男女別高齢単身者数 (平成22年10月1日)

高齢単身者の男・女	総数	65～69歳	70～74歳	75～79歳	80～84歳	85歳以上	60歳以上 (別掲)
65歳以上の高齢単身者数	2,007	548	495	426	336	202	2,582
男	618	218	178	110	74	38	933
女	1,389	330	317	316	262	164	1,649

資料：総務省統計局「平成22年国勢調査報告」

(3) 親族人員（7区分）別65歳以上親族のいる一般世帯、一般世帯人員及び65歳以上親族人員 (平成22年10月1日)

65歳以上親族のいる一般世帯	総数	親族人員が1人	2人	3人	4人	5人	6人	7人以上
世帯数	13,083	2,163	6,063	2,759	1,131	578	280	109
世帯人員	32,446	2,163	12,126	8,277	4,524	2,890	1,680	786
65歳以上親族人員	19,260	2,163	9,743	4,353	1,639	757	422	183

資料：総務省統計局「平成22年国勢調査報告」

105. 老人クラブの推移

(各年4月1日)

区分	クラブ数	会員数	クラブの活動状況		
			助成対象クラブ数	同左会員数	1クラブ平均会員数
平成20年	57	2,872	57	2,872	50
21	56	2,797	56	2,797	50
22	56	2,810	56	2,810	50
23	57	2,916	55	2,828	51
24	55	2,740	55	2,740	50
25	55	2,713	54	2,688	50
26	56	2,726	54	2,652	49
27	56	2,744	52	2,635	50

資料：福祉政策課

106. ホームヘルパーの状況

区分	ホームヘルパー派遣対象世帯数				
	ホームヘルパー数	老人世帯	老人のいる世帯	その他の世帯	計
平成20年度	4	8	3	—	11

(注) 平成21年告示第60号（平成21年3月25日告示）により当事業は廃止となり、平成21年度以降はデータなし。

資料：高齢者支援課

107. 養護老人ホーム入所状況

区分	養護老人ホーム				
	計	四街道老人ホーム	望みの門楽生園	匠瑤市養護老人ホーム瑞穂園	山武郡市広域行政組合立養護老人ホーム坂田苑
平成20年度	19	12	—	2	5
21	18	13	—	2	3
22	17	11	—	2	4
23	15	11	—	1	3
24	11	9	—	—	2
25	12	9	—	—	3
26	16	12	—	—	4

資料：高齢者支援課

108. 老人保健医療費の状況

(単位：千円)

区分	医 科				歯 科		調 剤	
	入 院		入 院 外					
	件数	金 額	件数	金 額	件数	金 額	件数	金 額
平成20年度	424	189,977	7,951	110,634	1,121	13,752	5,288	69,865
21	-	△ 557	-	△ 1,248	2	5	6	63

(注) 食事療養費について、件数は合計に含まないため()とする。
平成20年3月31日で老人保健制度終了。

資料：国保年金課

(診療別請求状況)

施設療養費		訪問看護療養費		食事療養費		現金給付		合 計	
件数	金 額	件数	金 額	件数	金 額	件数	金 額	件数	金 額
-	-	8	469	(383)	7,811	663	30,165	15,455	422,673
-	-	1	15	-	-	1	40	10	△ 2

109. 国 民

年 金

区分	被 保 険 者 数		
	総 数 (人)	第 1 号 強 制 加 入 (人)	第 3 号 (人)
平成20年度	21,694	13,196	8,121
21	21,424	13,229	7,830
22	21,118	13,082	7,662
23	20,999	13,087	7,555
24	20,690	12,903	7,479
25	20,229	12,426	7,526
26	19,670	11,927	7,500

資料：国保年金課

第 1 号 任 意 加 入 (人)	保 納 付 月 料 数 (月)	収 納 率 (%)
365	77,024	59.3
374	68,414	57.5
357	72,060	58.4
308	62,985	56.7
277	66,803	60.3
243	65,419	62.4

110. 拠出年金・福祉年金

(単位：千円)

区分	拠出年金											
	総額		老齢・障害・遺族年金									
			老齢基礎年金		老齢年金		通算老齢年金		障害基礎年金		障害年金	
件数	金額	件数	金額	件数	金額	件数	金額	件数	金額	件数	金額	
平成20年度	17,024	11,208,186	15,409	10,415,441	692	341,556	525	113,921	233	206,034	29	26,138
21	18,117	12,041,162	16,654	11,306,571	586	293,214	481	105,642	247	217,780	29	26,337
22	γ19,137	γ12840008	17,556	11,961,874	532	266,425	443	97,307	448	390,891	29	26,337
23	γ20,238	γ13607931	18,731	12,741,920	468	234,781	404	89,005	472	412,715	28	25,047
24	γ21,497	γ14484671	20,081	13,648,956	396	200,085	374	82,521	490	427,881	25	22,415
25	22,629	15,300,976	21,292	14,492,177	331	167,542	342	76,066	506	438,455	24	21,586

資料：国保年金課

111. 国民健康

(単位：千円)

区分	被保険者世帯数		被保険者数		保険		
	加入率 (%)	加入率 (%)	合計				
			件数	金額	保険者負担額		
平成20年度	14,374	42.2	26,220	30.2	392,129	7,490,796	5,588,987
21	14,657	42.2	26,650	30.4	404,345	7,617,910	5,677,144
22	14,985	42.5	27,134	30.8	418,292	8,161,465	6,095,066
23	15,313	42.6	27,499	30.9	433,149	8,627,620	6,465,330
24	15,450	41.7	27,367	30.2	447,866	8,938,020	6,722,446
25	15,309	40.8	26,759	29.4	451,883	8,974,966	6,756,967
26	15,205	40.0	26,205	28.7	449,544	9,120,427	6,891,656

資料：国保年金課

14 保健医療

112. 医療施設及び従事者数

(各年10月1日)

区分	病院		一般診療所			歯科診療所	医師	歯科医師	薬剤師
	総数	病床数	総数	うち有床診療所数	病床数	総数	総数	総数	総数
平成19年	5	878	46	4	52	41	r...	r...	r...
20	5	878	47	4	52	40	94	52	137
21	5	943	47	4	52	42
22	5	943	47	4	52	42	110	59	146
23	5	943	45	4	52	42
24	5	952	46	4	52	44	103	56	139
25	5	973	49	4	52	44

(注) 医師、歯科医師、薬剤師については、各年12月末日現在、該当者自ら厚生労働省に届け出たものにより集計したものである。

資料：「千葉県衛生統計年報」

受給権者数及び年金額

						福祉年金					
遺族基礎年金		母子年金		寡婦年金		総額		老齢福祉年金		障害基礎年金	
126	100,621	-	-	10	4,475	508	461,765	7	2,434	501	459,331
112	88,088	-	-	8	3,530	521	474,500	6	2,435	515	472,065
121	93,644	-	-	8	3,530	550	500,213	4	1,217	546	498,996
126	100,629	-	-	9	3,829	565	516,417	3	1,213	562	515,204
123	99,415	-	-	8	3,398	591	537,570	2	403	589	537,167
127	102,195	-	0	7	2,955	611	554,125	2	399	609	553,726

健康保険

給付状況									
療養の給付等		療養費等		高額療養費		出産育児給付		葬祭給付	
件数	金額	件数	金額	件数	金額	件数	金額	件数	金額
375,999	6,855,011	8,091	81,821	7,780	504,894	118	42,020	141	7,050
386,300	6,971,598	9,696	94,887	8,099	499,465	115	45,210	135	6,750
399,461	7,447,000	10,122	96,220	8,442	562,415	114	48,180	153	7,650
413,002	7,832,001	11,098	114,552	8,727	611,687	144	60,480	178	8,900
425,859	8,087,637	11,706	120,406	10,016	668,737	127	53,340	158	7,900
429,375	8,138,376	11,823	119,851	10,395	652,289	135	56,700	155	7,750
425,939	8,250,778	11,535	118,476	11,793	694,773	115	48,300	162	8,100

・環境衛生

113. 感染症発生件数

(各年12月31日)

区分	総数	コレラ	細菌性赤痢	腸チフス	パラチフス	急性灰白髄炎	ジフテリア	その他 (O157含む)
平成20年	r 2	-	1	-	-	-	-	r 1
21	1	-	-	-	-	-	-	1
22	3	-	-	-	1	-	-	2
23	-	-	-	-	-	-	-	-
24	1	-	-	-	-	-	-	1
25	-	-	-	-	-	-	-	-
26	-	-	-	-	-	-	-	-

(注) 管内医療機関からの届出のうち、当該者の住所が四街道市の場合に集計したもの。

資料：印旛健康福祉センター

114. 主要死因別死亡者数

(各年12月31日)

区分	総数	結核	その他感染症	悪性新生物	その他新生物	糖尿病	高血圧性疾患	心(高血圧性を除く)	脳血管疾患	肺炎管炎及び肺炎	消化性潰瘍	肝疾患	老衰	その他の死因	交通事故	その他	自殺	その他の外因
22	695	—	—	210	6	8	5	104	64	111	5	9	9	127	—	20	16	1
23	712	—	—	212	11	12	3	99	71	105	4	6	14	132	1	15	24	3
24	778	2	6	248	6	15	8	114	74	120	2	9	15	120	5	21	11	2
25	766	—	2	222	6	11	9	106	68	122	2	13	24	115	6	40	20	—

資料：「千葉県衛生統計年報」

115. 悪性新生物死因別死亡者数

(各年12月31日)

区分	総数	胃		肺等		食道		乳房		白血病		膵臓		子宮		直腸等		肝臓		その他	
		死亡数	比率(%)	死亡数	比率(%)	死亡数	比率(%)	死亡数	比率(%)	死亡数	比率(%)	死亡数	比率(%)	死亡数	比率(%)	死亡数	比率(%)	死亡数	比率(%)	死亡数	比率(%)
		平成20年	188	33	17.6	33	17.6	12	6.4	5	2.6	4	2.1	13	6.9	3	1.6	9	4.8	19	10.1
21	222	36	16.2	41	18.5	10	4.5	10	4.5	5	2.2	19	8.6	3	1.3	11	5.0	20	9.0	67	30.2
22	210	25	11.9	35	16.7	16	7.6	8	3.8	8	3.8	19	9.0	2	1.0	11	5.2	14	6.7	72	34.3
23	212	38	17.9	32	15.1	8	3.8	10	4.7	5	2.4	17	8.0	6	2.8	16	7.5	18	8.5	62	29.3
24	248	30	12.1	50	20.2	8	3.2	8	3.2	4	1.6	27	10.9	6	2.4	15	6.0	14	5.7	86	34.7
25	252	35	13.9	48	19.0	12	4.8	7	2.8	12	4.8	22	8.7	3	1.2	6	2.4	12	5.7	95	37.7

資料：印旛健康福祉センター「事業年報」

116. 年齢階級別死因順位

(平成26年12月31日)

区分	30歳未満		30～39歳		40～49歳		50～59歳		60～69歳		70歳以上		合計	
	死因名	死亡数	死因名	死亡数	死因名	死亡数	死因名	死亡数	死因名	死亡数	死因名	死亡数	死因名	死亡数
1位	悪性新生物	1	悪性新生物	4	悪性新生物	5	悪性新生物	8	悪性新生物	40	悪性新生物	171	悪性新生物	229
2位	肺炎・気管支炎	1	自殺	2	脳血管疾患	2	自殺	6	心疾患	10	肺炎・気管支炎	152	肺炎・気管支炎	163
3位	糖尿病	1	心疾患	1	自殺	3	肺炎・気管支炎	3	肺炎・気管支炎	6	心疾患	72	心疾患	85
4位	自殺	1	脳血管疾患	1	肺炎・気管支炎	1	心疾患	2	脳血管疾患	4	脳血管疾患	32	脳血管疾患	40

資料：健康増進課

117. 乳幼児健康診査等の実施状況

区分	4か月児乳児相談		8か月児歯・離乳教室		1歳6か月児健康診査		2歳6か月児歯科健康診査		3歳6か月児健康診査	
	対象者数	相談者数	対象者数	利用者数	対象者数	受診者数	対象者数	受診者数	対象者数	受診者数
平成20年度	695	581	730	519	710	655	719	542	753	632
21	654	566	647	458	731	682	732	556	745	636
22	678	599	700	539	695	670	771	565	776	646
23	733	644	749	532	745	696	729	593	786	708
24	676	623	684	558	754	710	777	603	765	666
25	735	686	743	582	737	701	792	608	819	728
26	734	690	755	615	788	737	766	612	823	756

資料：健康増進課

118. 成人検診実施状況 ①

(1) 特定健診・健康診査実施状況

区分	対象人員(A)	一次健診受診者数(B)	受診率(B/A)×100(%)	一次判定指導区分				二次健診受診者数(D)	二次検査受診率(D/C)×100(%)	患者発見率(C/B)×100(%)
				治療中	受診勧奨者数(C)	要指導(要観察)	異常なし			
平成20年度	19,926	8,299	41.6	3,442	3,168	1,233	456	1,588	50.1	38.2
21	25,371	6,987	27.5	3,148	2,372	1,195	272	705	29.7	33.9
22	26,127	7,058	27.0	3,316	2,175	1,297	270	563	25.9	30.8
23	27,049	7,898	29.2	3,440	2,223	1,298	319	525	23.6	28.1
24	28,083	8,796	31.3	3,833	2,862	1,100	315	933	32.6	32.5
25	28,958	8,744	30.2	3,732	2,465	1,315	369	887	36.0	28.2
26	29,436	9,133	31.0	4,047	2,467	1,291	309	923	37.4	27.0

(注)平成19年度までは「基本健康診査」。20年度の対象人員は、健康診断通知発送者数。H26年度より表の並びを変更した。

資料：健康増進課・国保年金課

(2) 胃がん集団検診実施状況

区分	対象人員(A)	間接撮影実施人員(B)	受診率(B/A)×100(%)	要精密検査対象者数(C)	精密検査受診者数(D)	精密検査受診率(D/C)×100(%)	精密検査結果						がん発見率(E/B)×100(%)
							胃がん及び疑(E)	胃潰瘍及び疑	ポリープ	十二指腸潰瘍	その他	異常なし	
平成20年度	22,323	5,988	26.8	502	480	95.6	12	17	50	6	309	90	0.20
21	22,577	5,319	23.6	428	411	96.0	7	12	60	5	287	40	0.13
22	22,690	5,114	22.5	414	396	95.7	11	9	58	3	245	70	0.21
23	23,176	5,009	21.6	386	372	96.4	4	6	40	5	295	77	0.07
24	23,609	4,967	21.0	365	348	95.3	6	6	60	1	216	59	0.12
25	24,656	5,258	21.3	434	404	93.1	10	9	51	2	245	87	0.20
26	26,403	5,186	19.6	337	319	94.7	11	10	43	0	187	68	0.21

資料：健康増進課

118. 成人検診実施状況 ②

(3) 子宮頸がん検診実施状況

区分	対象人員 (A)	受診人員 (B)	受診率 (B)/(A) ×100 (%)	要精密検査対象者数 (C)	精密検査受診者数 (D)	精密検査受診率 (D)/(C) ×100 (%)	精密検査結果					がん発見率 (E)+(F)+(G)/(B) ×100 (%)	
							腺がん (E)	扁平上皮内 (F)	浸潤 (G)	異形上皮	その他		異常なし
平成20年度	19,550	2,822	30.7	27	26	96.3	—	—	—	—	23	3	0.00
21	20,025	3,102	29.2	26	24	92.3	—	—	—	—	22	2	0.00
22	20,718	2,998	28.6	34	27	79.4	—	2	—	—	22	3	0.07
23	21,272	3,054	27.7	30	24	80.0	—	1	—	—	19	4	0.03
24	21,844	3,151	27.6	34	26	76.5	—	—	—	—	24	2	0.00
25	22,783	3,125	26.6	35	31	88.6	—	—	—	—	25	6	0.00
26	20,728	2,806	28.0	28	26	92.9	—	2	—	—	20	4	0.07

資料：健康増進課 *受診率は、国の算出基準による

(4) 乳がん検診実施状況

区分	対象人員 (A)	受診人員 (B)	受診率 (B)/(A) ×100 (%)	要精密検査対象者数 (C)	精密検査受診者数 (D)	精密検査受診率 (D)/(C) ×100 (%)	精密検査結果				経過観察	がん発見率 (E)/(B) ×100 (%)
							乳がん及び疑 (E)	乳腺症	その他	異常なし		
平成20年度	19,382	6,855	35.4	266	259	97.4	7	159	39	54	252	0.10
21	19,450	7,124	36.6	254	245	96.5	11	133	46	55	118	0.15
22	19,724	7,301	37.0	293	283	96.6	13	148	66	56	145	0.18
23	20,176	7,380	36.6	216	212	98.1	9	104	51	48	122	0.12
24	20,097	7,478	37.2	319	297	93.1	10	128	r 75	84	143	0.13
25	20,767	7,358	35.4	254	241	94.9	11	109	50	71	111	0.15
26	19,189	7,393	38.5	221	215	97.3	12	96	87	20	76	0.16

(注) 精密検査結果については重複あり。

資料：健康増進課

(5) 大腸がん検診実施状況

区分	対象人員 (A)	便潜血反応検査実施人員 (B)	受診率 (B)/(A) ×100 (%)	要精密検査対象者数 (C)	精密検査受診者数 (D)	精密検査受診率 (D)/(C) ×100 (%)	精密検査結果					がん発見率 (E)/(B) ×100 (%)
							大腸がん及び疑 (E)	大腸ポリープ	大腸憩室	内痔核	その他	
平成20年度	22,323	7,358	33.0	431	391	90.7	17	181	24	22	124	0.23
21	22,577	6,949	30.8	506	452	89.3	10	179	39	27	145	0.14
22	22,690	6,730	29.7	474	414	87.3	3	184	35	22	136	0.04
23	23,176	7,122	r 30.7	463	411	88.8	7	95	33	22	85	0.10
24	23,610	7,101	30.1	434	376	86.6	6	128	22	30	38	0.08
25	24,654	7,795	31.6	500	417	83.4	18	171	41	27	9	0.23
26	26,403	7,829	29.7	535	463	86.5	14	190	46	33	160	0.18

28.1.12健増より平成28年版からは国保年金課に依頼 (健康増進課にデータはなし)

資料：健康増進課

119. 結核検診実施状況

区分	平成20年度	平成21年度	平成22年度	平成23年度	平成24年度	平成25年度	平成26年度
対象者数	10,612	10,930	11,346	12,015	12,891	13,960	20,093
受診者数	4,671	4,653	4,578	4,575	4,707	5,105	5,126

(注) 65歳以上対象。

資料：健康増進課

120. 予防接種実施状況

区分	高インフルエンザ	高齢者肺炎球菌	ポリオ	B型肝炎	ジブテリ	百日咳	日本脳炎	風疹	麻疹	しんん混	不活化ポリオ	ヒブ	小児用肺炎球菌	子宮頸がん予防	水痘
平成20年度	10,865	1,627	682	766	3,238	242	3	1	2,717						
21	9,942	1,380	639	677	2,771	763	1	—	2,888						
22	12,173	1,289	666	679	2,889	4,251	—	1	3,103						
23	11,420	976	692	651	3,182	5,100	—	—	2,980						
24	12,070	2,496	652	681	2,335	3,572	3	—	2,925	552					
25	12,433	1,081	643	644	762	3,858	—	—	1,509	2,319	3,378	3,116	170		
26	13,208	2,578	585	733	638	155	3,225	—	—	1,455	2,828	2,968	2,969	3	1,424

(注) 平成24年9月から「ポリオ」は、生ワクチンから不活化ワクチンに変更。

平成24年11月から「破傷風、ジブテリ、百日咳、不活化ポリオ」を実施。

平成25年4月から「ヒブ」、「小児用肺炎球菌」、「子宮頸がん予防」を実施。

平成26年10月から「高齢者肺炎球菌」「水痘」ワクチンを実施。

資料：健康増進課

121. ごみ処理状況

区分	計画処理区域内人口	処理人口 (計画収集人口)	自家処理人口	排出量 (t) (1人当りkg)	うち焼却施設	排出量の内訳		
						計画収集量		直接搬入量 (t)
						ごみ (t)	粗大ごみ (t)	
平成20年度	86,926	86,926	—	28,423 (327)	21,235	21,545	197	6,681
21	87,538	87,538	—	27,639 (316)	22,206	21,256	186	6,197
22	88,150	88,150	—	27,058 (307)	21,408	20,823	154	6,081
23	89,102	89,102	—	28,056 (315)	21,915	21,711	167	6,178
24	90,644	90,644	—	27,702 (306)	23,923	21,628	179	5,895
25	90,924	90,924	—	27,112 (298)	23,070	21,314	168	5,630
26	91,218	91,218	—	26,884 (295)	22,265	21,162	140	5,582

資料：クリーンセンター

122. し尿処理状況

区 分	計画処理区域人口		非水洗化人口内訳		総排出量 (kl)	収集総量 (kl)	自家処理総量 (kl)
	水洗化人口	非水洗化人口	汲み取り人口	自家処理人口			
平成19年度	80,504	5,860	5,860	—	5,156	5,156	—
20	81,225	5,711	5,711	—	5,313	5,313	—
21	81,731	5,403	5,403	—	5,300	5,300	—
22	82,417	5,313	5,313	—	5,116	5,116	—
23	83,490	5,245	5,245	—	5,189	5,189	—
24	83,805	4,426	4,426	—	5,376	5,376	—

資料：「千葉県統計年鑑」

123. 光化学スモッグ

区 分	4月		5月		6月		7月		8月		9月		10月		計	
	予報	注意報	予報	注意報	予報	注意報	予報	注意報	予報	注意報	予報	注意報	予報	注意報	予報	注意報
平成20年度	—	1	—	—	—	—	—	3	—	—	—	—	—	—	—	4
21	—	—	—	—	—	2	—	—	—	—	—	—	—	—	—	2
22	—	—	—	—	—	1	—	4	—	4	—	1	—	—	—	10
23	—	—	—	—	—	—	—	—	—	5	—	—	—	—	—	5
24	—	—	—	—	—	—	—	4	—	—	—	2	—	—	—	6
25	—	—	—	—	—	—	—	4	—	4	—	—	—	—	—	8
26	—	—	—	—	—	1	—	3	—	1	—	—	—	—	—	5
27	—	—	—	—	—	1	—	5	—	1	—	—	—	—	—	7

(注) 予報…気象条件や各種汚染物質濃度を検討し、オキシダント濃度が高濃度になると予測されるとき。
注意報…基準測定局におけるオキシダント濃度が0.12ppm以上になり、状態が継続すると判断されるとき。

資料：環境政策課

124. 主要河川の水質状況

区 分	平成20年度	平成21年度	平成22年度	平成23年度	平成24年度	平成25年度	平成26年度
(BOD) PPM							
小名木川	1.9	2.2	2.3	2.1	1.8	1.6	1.7
手繰川	1.0	1.4	1.1	0.90	1.4	0.8	0.9
勝田川	4.1	4.7	4.8	3.8	4.1	5.0	4.2
鹿島川	1.0	1.2	1.4	1.0	1.4	0.8	0.9
(SS) PPM							
小名木川	7	6	9	8	5	5	5
手繰川	5	5	9	3	6	4	4
勝田川	2	1	3	2	3	2	2
鹿島川	7	5	7	5	8	5	5
(DO) PPM							
小名木川	14.6	15.3	15.3	14.9	13.2	14.6	12.4
手繰川	9.8	8.8	9.2	10.2	10.2	9.8	9.9
勝田川	9.1	8.4	9.5	10.8	9.0	9.4	8.2
鹿島川	9.5	9.7	9.8	9.8	9.4	9.6	10.0
(PH)							
小名木川	8.7	8.8	8.8	8.8	8.6	8.8	8.5
手繰川	7.7	7.6	7.7	7.8	7.7	7.7	7.6
勝田川	7.3	7.3	7.4	7.6	7.4	7.4	7.3
鹿島川	7.8	7.9	7.9	7.9	7.8	7.8	7.8

資料：環境政策課

125. 騒音測定状況

(1) 環境騒音の測定結果「一般環境地域」

(単位：デシベル)

区 分	測 定 地 点	地域 類型	平成12年度		区 分	測 定 地 点	地域 類型	平成12年度	
			昼間	夜間				昼間	夜間
1	千代田 千代田第15児童公園	A	50	40	11	つくし座 つくし座第3幼児公園	A	43	44
2	千代田 千代田第7児童公園	A	50	40	12	四街道 四街道1丁目公園	C	52	55
3	池花池 池花児童公園	A	55	40	13	下志津新田 下志津新田第5幼児公園	A	48	45
4	物井円 福 寺	A	52	39	14	下志津新田 下志津新田第6幼児公園	A	46	39
5	みそら みそら第8児童公園	A	49	41	15	めいわ かるがも児童公園	A	47	46
6	成山 たかおかみ神社	A	50	42	16	和良比 わらびが丘児童公園	A	47	42
7	旭ヶ丘 グリーンタウン中央公園	A	51	39	17	四街道 美しが丘近隣公園	A	48	44
8	大日 大日451-17付近	A	49	48	18	めいわ かつこう児童公園	A	46	43
9	大日 緑ヶ丘公園	A	50	49	19	めいわ ひばり児童公園	A	45	44
10	鹿渡 鹿渡第2児童公園	A	42	41	20	鷹の台 鷹の台南公園	A	50	38

(注) 1. 環境基準（一般環境地域）〔H11.4.1～〕

A及びB地域（専ら及び主として住居の用に供される地域）：昼間55dB以下、夜間45dB以下
C地域（相当数の住居と併せて商業、工業等の用に供される地域）：昼間60dB以下、夜間50dB以下

2. 市内の都市計画地域は、一般環境地域として指定されている。

(2) 環境騒音の測定結果「道路に面する地域」

(単位：デシベル)

区 分	測 定 地 点	地域 類型	平成12年度		区 分	測 定 地 点	地域 類型	平成12年度	
			昼間	夜間				昼間	夜間
1	千代田4-1-7	幹(B)	65	65	8	四街道1-19-9（護国神社前）	C	66	59
2	みそら2-16-1	幹(B)	61	52	9	美しが丘1-8	B	65	56
3	鹿渡900-18	B	64	70	10	美しが丘3-12（和良比小）	B	61	50
4	大日54-11（桜ヶ丘南公園）	B	70	69	11	めいわ1-30（第2調整池）	B	65	51
5	成山（たかおかみ神社入口）	—	67	46	12	めいわ3-5-13	A	64	54
6	和良比269-27（ヤックス前）	B	72	68	13	めいわ3-24	B	63	55
7	鹿渡2002-1（養護学校前）	幹(C)	65	57					

(注) 環境基準（道路に面する地域）〔H11.4.1～〕

A地域で2車線以上の車線を有する道路に面する地域：昼間60dB以下、夜間55dB以下
B地域で2車線以上の車線を有する道路に面する地域：昼間65dB以下、夜間60dB以下
C地域で車線を有する道路に面する地域：昼間65dB以下、夜間60dB以下
幹線交通を担う道路に近接する空間：昼間70dB以下、夜間65dB以下

(3) 自動車騒音面的評価結果

区 分	路 線 名	評価区間 延長	環境基準類型 (測定地点)	評価区間 (始点)	評価区間 (終点)	環境基準（昼間・夜間）の達成状況（※）				評価 実施 年度
						昼夜とも 基準値以下	昼のみ 基準値以下	夜のみ 基準値以下	昼夜とも 基準値超過	
1	一般国道51号線	1.1km	B	上野	南波佐間	50.0%	50.0%	0.0%	0.0%	24年度
2	千葉白井印西線	2.5km	B	大日	物井	93.5%	2.5%	0.0%	4.6%	
3	市道物井山梨2号線	0.3km	B	みそら2-10	みそら2-13	100.0%	0.0%	0.0%	0.0%	
4	千葉白井印西線	3.9km	B	鹿放ヶ丘	物井	92.4%	0.8%	0.8%	5.9%	25年度
5	東関東自動車道	1.1km	B	物井	千代田2-24	100.0%	0.0%	0.0%	0.0%	
6	東関東自動車道	2.1km	B	栗山	物井	60.5%	5.3%	0.0%	34.2%	26年度
7	浜野四街道長沼線	4.8km	B	鹿渡	吉岡	75.9%	10.4%	0.0%	13.7%	

(注) ※は道路端から50m以内の総住居戸数のうち、環境基準を達成する住居戸数の割合

「道路に面する地域」の騒音に係る環境基準

類型B地域（2車線以上の車線を有する道路に面する地域）：昼間：65dB以下、夜間：60dB以下

資料：環境政策課

126. 地盤沈

基標番号	所在地	累積変動量 (mm)				
		観測開始年月	標高 (平成15年1月)(m)	標高 (平成27年1月)(m)	[観測開始から 平成15年1月]	[平成27年1月]
YO-1	四街道1577 四街道小学校	S 47. 1	29.2695	29.2023	-194.3	-60.5
YO-3	{ 和良比御屋敷728-1 消防第5分団器具置場	S 47. 1	25.5274	25.4692	-89.2	-51.5
YO-4	鹿渡無番地 四街道市役所	S 51. 1	27.5622	27.4994	-54.6	-55.9
YO-5	鹿渡1089 香取神社	S 51. 1	32.5418	32.4779	-83.9	-56.9
YO-6	小名木77-3 旭幼稚園	S 51. 1	27.0473	26.9818	-90.6	-58.4
YO-7	吉岡477 (旧) 旭小吉岡分校	S 51. 1	32.0965	32.0283	-100.1	-59.4
YO-8	吉岡1219-3 大六天神社	S 51. 1	30.6263	30.5506	-116.4	-67.1
YO-9	山梨1485 旭小学校	H 25. 5	...	28.8292
YO-13	大日1849-1 今宿集荷場	S 51. 1	25.1885	25.1347	-73.6	-46.5
YO-14	大日468-1 千葉県立盲学校	S 51. 1	24.4883	24.4309	-62.3	-50.3
YO-16	南波佐間267 旭中学校	S 51. 1	23.1564	23.0876	-61.7	-61.4

(注) 国土地理院において、平成14年4月に不動水準点の標高値を変更したことにより、平成15年1月より2000対応値を使用。
 基標番号YO-4, -5, -6, -9, -13, -14, -16の平成20年1月の標高、平成21年1月の標高は欠測。
 平成23年(2011年)東北地方太平洋沖地震(平成23年3月11日14時46分発生)
 平成25年5月にYO-9の観測地点を再設した。
 平成27年1月の標高について、水準点が変動したことによる補正を行っている。

資料：環境政策課

127. 公害の種類別

区分	総数	大気汚染	水質汚染	土壌汚染
平成20年度	44	27	-	-
21	53	37	2	-
22	41	24	1	-
23	39	16	1	-
24	36	14	1	-
25	32	7	4	-
26	136	30	-	-

資料：環境政策課

128. 公害の発生源別

区分	総数	個人	会社								
			農業	林業	漁業	鉱業	建設業	製造業	電気・ガス・熱供給・水道業	情報通信業	運輸業
平成20年度	44	21	1	-	-	-	4	3	1	1	4
21	53	21	-	-	-	-	12	4	-	-	2
22	41	12	-	-	-	-	11	3	-	-	2
23	39	11	-	-	-	-	8	4	-	-	2
24	36	18	-	-	-	-	8	1	2	-	1
25	32	5	3	-	-	-	8	1	-	-	3
26	136	23	3	-	-	-	15	3	1	-	59

資料：環境政策課

下の状況

年間変動量					
平成27年 (mm) (1月1日)	平成26年 (mm) (1月1日)	平成25年 (mm) (1月1日)	平成24年 (mm) (3月31日)	平成23年 (mm) (1月1日)	平成22年 (mm) (1月1日)
-1.0	+0.9	+2.9	r -56.0	-8.4	+3.2
-1.6	+4.5	+3.3	r -52.7	-5.7	-0.8
+0.0	+2.4	+1.6	r -53.9	-6.1	+1.5
+1.3	+1.7	+1.1	r -52.8	-7.1	+2.3
+2.1	+1.3	+1.6	r -53.6	-7.2	+3.0
+4.4	-0.5	+4.2	r -57.0	-2.0	-4.4
+3.2	-0.8	+4.3	r -56.6	-3.5	-5.3
+0.5	+3.5	...	r ...	-6.5	+1.9
+2.5	+3.7	+1.7	r -55.5	-5.3	+1.3
+1.1	+2.5	+2.5	r -54.8	-5.4	+1.1
+1.0	+2.4	+2.2	r -55.7	-8.0	+2.1

苦情処理件数

騒音	振動	地盤沈下	悪臭	その他(典型7公害以外)
9	1	-	4	3
7	1	-	1	5
9	1	-	2	4
8	6	-	4	4
8	2	-	8	3
12	3	-	4	2
66	2	1	31	6

苦情処理件数

事業所										その他	不明
卸売・小売業	金融・保険業	不動産業	飲食店・宿泊業	医療・福祉	教育・学習支援業	複合サービス業	サービス業(他に分類されないもの)	公務(他に分類されないもの)	分類不能の産業		
1	-	-	1	-	-	1	1	1	-	-	4
-	-	-	-	1	1	-	6	-	-	2	4
5	-	-	1	1	-	-	4	-	-	1	1
3	-	-	-	-	-	-	5	-	-	-	6
1	-	-	-	-	-	-	3	-	-	-	2
3	-	-	-	-	-	2	5	-	-	-	2
1	-	-	-	-	1	-	18	-	1	2	9

15 警察

129. 刑法犯罪

区分	総数	凶悪犯					粗暴犯						計	空巢狙
		計	殺人	強盗	放火	強姦	計	凶器準備集合	暴行	傷害	脅迫	恐喝		
平成20年	1,301	5	1	1	2	1	57	—	30	24	1	2	983	49
21	1,422	8	—	4	1	3	67	—	29	32	1	5	1,072	51
22	1,332	8	—	5	2	1	50	—	22	22	3	3	1,047	47
23	1,272	7	—	5	2	—	46	—	27	17	1	1	995	24
24	1,051	—	—	—	—	—	45	—	21	21	—	3	835	27
25	936	4	—	3	—	1	37	—	15	20	2	—	734	18
26	814	8	1	5	1	1	34	—	19	10	2	3	616	19
27	680	3	1	2	0	0	39	0	15	19	1	4	504	15

資料：四街道警察署

・消 防

種別発生件数

(各年12月31日)

窃盗犯							知能犯				風俗犯			その他 刑法犯
忍込み	その他 侵入盗	自動車盗	オート バイ盗	自転車盗	車上狙	その他 非侵入盗	計	詐欺	横領	その他 知能犯	計	賭博	わい せつ	
16	61	64	38	269	111	375	79	33	2	44	8	—	8	169
12	34	119	51	291	128	386	34	30	—	4	6	—	6	235
22	55	77	38	326	95	387	23	19	—	4	4	—	4	200
18	62	69	62	336	99	424	31	25	1	5	7	—	7	186
23	38	69	36	226	65	351	30	27	—	3	7	—	7	134
4	43	83	37	238	58	253	28	25	—	3	6	—	6	127
8	53	78	32	151	57	218	26	25	—	1	8	—	8	122
26	26	28	29	153	50	177	21	21	0	0	2	0	2	111

130. 交通事故発生状況

(各年12月31日)

区分	発生件数	死者数	傷者数	死傷者数	人口	人口千人当りの 死傷者数
平成20年	419	1	490	491	86,948	5.6
21	373	1	434	435	87,499	5.0
22	321	1	377	378	87,916	4.3
23	297	2	365	367	88,977	4.1
24	245	5	295	300	90,651	3.3
25	242	1	302	303	91,196	3.3
26	272	—	323	323	91,340	3.5
27	243	4	283	287	91,645	3.1

(注)「人口」は、「住民基本台帳人口月報」の数値。

資料：四街道警察署

131. 消防職員数

(各年4月1日)

区分	総数	消防長 (消防監)	消防司令長	消防司令	消防司令補	消防士長	消防副士長	消防士
平成20年	109(1)	1	5	22	41	21	5	14(1)
21	109(1)	1	4	22	42	19	6	15(1)
22	109(1)	1	4	25	40	15	8	16(1)
23	109(1)	1	4	28	39	12	11(1)	14
24	109(1)	1	5	30	36	15	5(1)	17
25	112(1)	1	5	27	35	15	6(1)	23
26	112(1)	1	5	28	32	15(1)	5	26
27	112(1)	1	5	30	30	18(1)	1	27

(注) () 内は「女性消防吏員」の内数。

資料：消防本部

132. 消防団員数

(各年4月1日)

区分	総数	団本部							各分団				
		団長	副団長	分団長	副分団長	部長	班長	団員	分団長	副分団長	部長	班長	団員
平成20年	290(7)	1	3	3	—	—	—	7(7)	18	18	18	90	132
21	282(7)	1	2	3	—	—	—	7(7)	18	18	18	90	r 125
22	277(7)	1	2	3	—	—	2(2)	5(5)	18	18	18	89	121
23	275(8)	1	2	3	—	—	5(5)	3(3)	18	18	18	86	121
24	290(7)	1	2	2	—	—	6(6)	1(1)	18	18	18	90	134
25	277(8)	1	2	2	—	—	6(6)	2(2)	18	18	18	90	120
26	267(11)	1	2	2	—	—	6(6)	5(5)	18	18	18	90	107
27	255(10)	1	2	2	—	—	6(6)	4(4)	18	18	18	89	97

(注) () 内は、「女性団員」の内数。

平成22年に表の区分を団本部と各分団に分ける。

資料：消防本部

133. 消防車両

区分	消防本部・消防署															消防団			
	水槽付消防ポンプ自動車	消防ポンプ自動車	はしご付消防自動車	屈折はしご付消防自動車	化学消防ポンプ自動車	小型動力ポンプ付水槽車	高規格救急自動車	救急自動車	救助車	査察車	指揮統制車	指揮車	司令車	広報車	資機材搬送車	後方支援車	消防ポンプ自動車	小型動力ポンプ付積載車	司令車
平成20年度	3	1	1	1	2(1)	1	3	1(1)	1	1	1	2	1	2	1	1	7	11	1
21	3	1	1	1	2(1)	1	4(1)	—	1	1	1	2	1	2	1	1	7	11	1
22	3	1	1	1	2(1)	1	4(1)	—	1	1	1	2	1	2	1	1	7	11	1
23	3	1	1	1	2(1)	1	4(1)	—	1	1	1	2	1	2	1	1	7	11	1
24	4(1)	1	1	1	1	1	4(1)	—	1	1	—	—	1	4	1	1	7	11	1
25	4(1)	1	1	1	1	1	4(1)	—	1	1	—	—	1	4	1	1	7	11	1
26	4(1)	1	1	1	1	1	4(1)	—	1	1	—	—	1	4	1	1	7	11	1

(注) 1. 平成23年度までは、「水槽付消防ポンプ自動車」を「水槽付消防ポンプ車」、「消防ポンプ自動車」を「消防ポンプ車」、「はしご付消防自動車」を「はしご車」、「屈折はしご付消防自動車」を「屈折はしご車」、「化学消防ポンプ自動車」を「化学車」、「小型動力ポンプ付水槽車」を「貯水車」、「査察車」を「原因調査車」、「指揮統制車」を「指揮支援車」、「司令車」を「指令車」、「広報車」を「指令広報車」、「資機材搬送車」を「災害救援搬送車」と読み替える。

2. () 内は「非常用車両」の内数。

資料：消防本部

134. 消防水利

区分	総数	消火栓			防火水槽		
		小計	150mm以上	150mm未満	小計	40㎡以上	20㎡以上40㎡未満
平成20年度	1,077	772	340	432	305	283	22
21	1,094	784	346	438	310	288	22
22	1,102	788	347	441	314	292	22
23	r 1,113	r 797	r 359	r 438	316	294	22
24	1,124	807	364	443	317	295	22
25	1,131	809	366	443	322	300	22
26	1,151	825	373	452	326	305	21

資料：消防本部

135. 年別火災発生件数

(各年12月31日)

区分	火災発生件数	死者	負傷者	焼損面積		損害見積額 (千円)
				建物床面積(㎡)	山林原野(a)	
平成20年	32	—	4	1,244	—	302,469
21	59	1	5	565	8	31,181
22	27	3	2	493	34	24,237
23	36	—	3	142	0.25	8,099
24	32	—	4	619	—	6,994
25	32	2	5	298	1	65,036
26	31	1	1	829	30	50,929
27	24	1	2	550	—	63,185

資料：消防本部

136. 原因別火災発生件数

(各年12月31日)

区分	総数	たばこ	かまど	風呂	焼却炉	ストーブ	こたつ	ボイラー	煙突・煙道	排気管	電気機器	電気装置	電灯・電話等の配線	内燃機	配線器具	火あそび	マッチ・ライター	たき火	溶接機・切断機	灯の火花	衝突の火花	取入れ	火入れ	放火の疑い	その他の	不明・調査中	
																											平成20年
21	59	1	4	—	—	—	3	—	—	—	2	—	2	—	1	1	—	1	—	—	1	1	5	10	5	22	
22	27	3	—	—	—	—	—	—	—	1	—	—	—	—	1	3	—	1	1	—	1	2	3	2	—	9	
23	36	1	—	—	—	—	—	—	—	2	—	2	—	2	—	4	—	8	—	—	1	1	1	8	1	5	
24	32	4	3	—	—	1	—	—	—	2	—	—	1	—	1	—	1	3	2	—	2	1	1	2	3	5	
25	32	3	2	—	—	1	—	—	—	—	—	—	—	—	—	—	1	3	—	—	—	1	6	—	4	7	
26	31	1	3	—	1	—	—	—	—	—	—	—	—	—	1	2	1	3	2	1	—	1	3	—	3	9	
27	24	—	2	—	—	—	—	—	—	1	—	—	—	1	2	1	—	1	4	—	—	1	—	—	3	—	7

資料：消防本部

137. 時刻別火

区分	総数	午 前											
		0～1時	1～2時	2～3時	3～4時	4～5時	5～6時	6～7時	7～8時	8～9時	9～10時	10～11時	11～12時
平成20年	32	1	1	1	1	—	—	—	1	—	1	1	1
21	59	1	2	1	2	4	—	3	—	1	4	3	4
22	27	2	2	1	—	—	—	—	—	1	1	2	1
23	36	—	1	2	2	—	—	1	—	1	3	2	4
24	32	1	2	—	—	1	1	—	2	1	1	2	2
25	32	1	—	—	3	—	—	1	2	2	—	3	2
26	31	—	—	—	2	1	—	—	—	—	1	3	1
27	24	—	2	1	—	1	1	—	1	1	1	3	2

資料：消防本部

138. 月別火災発生件数

(各年12月31日)

区分	総数	1月	2月	3月	4月	5月	6月	7月	8月	9月	10月	11月	12月
平成20年	32	1	7	1	3	1	1	4	3	4	2	1	4
21	59	7	11	11	7	1	1	4	3	4	4	—	6
22	27	3	1	2	2	2	2	2	1	5	1	4	2
23	36	3	4	4	1	1	2	4	5	2	4	2	4
24	32	3	4	5	3	1	3	4	2	—	3	2	2
25	32	2	7	5	2	—	1	3	3	2	—	4	3
26	31	2	2	3	5	5	1	2	3	1	—	1	6
27	24	5	2	2	1	1	1	—	3	3	1	1	4

資料：消防本部

140. 救急事故

区分	出動件数	救 急 事				
		急 病	交通事故	一般負傷	労働災害事故	加害事故
平成20年	2,736(244)	1,544 (73)	367(19)	392(30)	39	32(4)
21	2,825(228)	1,680(105)	318(14)	380(28)	30	32
22	3,015(231)	1,785 (82)	334(23)	431(30)	21	26(4)
23	3,392(239)	2,054(102)	379(20)	482(30)	33(1)	20(6)
24	3,413(267)	1,986(102)	385(22)	514(31)	26(1)	25(1)
25	3,666(318)	2,201(100)	374(21)	541(36)	30	31(2)
26	3,663(361)	2,156(110)	347(22)	561(40)	40(1)	23(3)
27	3,734(385)	2,222(137)	325(21)	562(44)	37(3)	27(6)

(注) () 内は「不搬送件数」の内数。

資料：消防本部

災 発 生 件 数

(各年12月31日)

区分	午 後											
	0～1時	1～2時	2～3時	3～4時	4～5時	5～6時	6～7時	7～8時	8～9時	9～10時	10～11時	11～12時
平成20年	2	2	2	2	1	2	6	1	3	—	1	2
21	4	2	4	5	4	1	2	5	5	—	—	2
22	1	2	2	1	1	—	4	1	1	1	1	2
23	2	2	—	3	2	—	2	3	2	1	1	2
24	5	1	—	—	1	2	—	4	1	3	2	—
25	3	4	3	2	1	—	—	1	—	1	3	—
26	2	4	2	1	3	2	2	1	1	2	3	—
27	—	2	2	2	1	3	1	—	—	—	—	—

139. 救急業務出動状況

(各年12月31日)

区分	救 急 隊			出動延人員	出動車両延台数	搬 送 人 員		
	高規格救急自動車数	救急自動車数	救急隊員数			計	男	女
平成20年	3	1(1)	24	8,208	2,736	2,598	1,408	1,190
21	3	1(1)	24	8,475	2,825	2,647	1,458	1,189
22	4(1)	—	24	9,045	3,015	2,818	1,536	1,282
23	4(1)	—	20	10,176	3,392	3,207	1,766	1,441
24	4(1)	—	20	10,239	3,413	3,189	1,702	1,487
25	4(1)	—	20	10,998	3,666	3,397	1,802	1,595
26	4(1)	—	18	10,989	3,663	3,329	1,838	1,491
27	4(1)	—	20	11,202	3,734	3,370	1,809	1,561

(注) () 内は「非常用」の内数。

資料：消防本部

別 出 動 状 況

(各年12月31日)

故 種 別					
運動競技事故	自損行為	水難事故	自然災害事故	火災事故	その他
20(1)	35(10)	—	—	2	305 (57)
19	45 (8)	—	2(1)	3 (1)	316 (71)
25	39(13)	—	1	4 (3)	349 (76)
27	44 (8)	1	—	1	351 (72)
30	35(11)	—	—	3	409 (99)
45(1)	45(16)	—	6(4)	25(20)	368(118)
39	45(17)	—	2(2)	35(34)	415(132)
43(1)	37(14)	—	1	26(25)	454(133)

16 教 育 ・ 文 化

141. 幼 稚 園 の 推 移

(各年5月1日)

区 分	園 数		学級数	園 児 数						教員数 本 務	職員数 本 務
	公立			総数	男	女	3歳	4歳	5歳		
平成18年	9	—	64	1,639	854	785	445	589	605	95	17
19	9	—	64	1,683	854	829	486	597	600	94	24
20	9	—	66	1,710	859	851	505	594	611	98	29
21	9	—	65	1,665	863	802	438	618	611	97	24
22	9	—	64	1,644	861	783	461	550	633	93	24
23	9	—	63	1,642	868	774	523	556	563	93	23
24	9	—	63	1,682	859	823	483	622	577	95	19
25	9	—	64	1,677	877	800	482	568	627	98	16
26	9	—	62	1,571	822	749	464	530	577	98	17
27	8	—	55	1,360	712	648	411	464	485	82	16

(注)「学級数」には「園児数0」の学級も含む。
資 料：「学校基本調査」

142. 認 定 こ ど も 園 の 推 移

(5月1日)

区 分	園 数		学級数	園 児 数						教員保育 職員数 本 務	職員数 本 務	
	公立			総数	男	女	0～2歳	3歳	4歳			5歳
平成27年	1	—	6	192	101	91	10	55	66	61	16	2

(注)「学級数」には「園児数0」の学級も含む。
資 料：「学校基本調査」

143. 小 学 校 児 童 率 の 状 況

(各年10月1日)

区 分	国勢調査 人 口 (A)	国 勢 調 査 人 口 内 の 年 齢 人 口						6～11歳 人 口 (B)	児 童 率 (B) ×100 (A) (%)
		6 歳	7 歳	8 歳	9 歳	10 歳	11 歳		
昭和60年	67,008	1,030	1,155	1,204	1,359	1,507	1,591	7,846	11.71
平成2年	72,157	787	856	836	936	977	1,139	5,531	7.67
7	79,495	714	763	765	805	855	913	4,815	6.05
12	82,552	788	807	741	758	785	745	4,624	5.60
17	84,770	784	788	803	811	826	817	4,829	5.70
22	86,726	797	796	866	793	828	830	4,910	5.66

資 料：総務省統計局「国勢調査報告」

144. 小 学 校

区 分	学 校 数	学 級 数		本 務 教 員 数	負担法による職員数 (公立のみ)
		総 数	うち特別支援		
平成18年	12	170	11	259	20
19	12	174	13	260	20
20	12	180	18	265	20
21	12	184	21	261	14
22	12	190	26	270	32
23	12	190	26	271	19
24	12	192	28	274	19
25	12	194	28	278	18
26	12	198	29	277	20
27	12	195	29	275	18

(注)「児童数」には、「複式学級・特別支援学級」分を含む。
資 料：「学校基本調査」

の 概 況

(各年5月1日)

児 童 数			住民基本台帳人口 (B)	児童発生率 $\frac{(A)}{(B)} \times 100$ (%)
総 数 (A)	男	女		
4,831	2,463	2,368	86,029	5.62
4,892	2,519	2,373	86,231	5.67
4,894	2,537	2,357	86,634	5.65
4,913	2,542	2,371	87,064	5.64
4,925	2,566	2,359	87,612	5.65
4,940	2,594	2,346	88,205	5.60
4,941	2,612	2,329	89,138	5.54
4,939	2,579	2,360	90,725	5.44
4,947	2,595	2,352	91,100	5.43
4,976	2,622	2,354	91,347	5.45

145. 小 学 校 学 級

区 分	学 級 数						
	総 数	1 年	2 年	3 年	4 年	5 年	6 年
平成18年	170	26	27	26	27	27	26
19	174	27	26	27	27	27	27
20	180	28	27	26	27	27	27
21	184	26	29	27	27	26	28
22	190	29	28	27	27	27	26
23	190	29	27	26	28	27	27
24	192	28	28	26	27	28	27
25	194	31	28	27	26	26	28
26	198	29	31	27	27	27	28
27	195	29	29	28	26	27	27

(注)「総数」には、「特別支援学級」分を含む。
資 料：学務課

数 ・ 児 童 数 の 推 移

(各年5月1日)

総 数	児 童 数					
	1 年	2 年	3 年	4 年	5 年	6 年
4,831	780	806	798	837	819	791
4,892	824	787	819	794	847	821
4,894	801	830	798	824	795	846
4,913	801	796	832	805	807	792
4,925	807	807	798	819	800	803
4,940	803	805	823	807	814	798
4,941	768	828	820	852	827	846
4,939	816	771	833	837	851	831
4,947	839	817	770	834	839	848
4,976	842	844	823	776	847	844

146. 小学校別学級

区 分	学 級 数								児			
	総数	うち 特別支援	1年	2年	3年	4年	5年	6年	総数	1 年		
										計	男	女
四街道小学校	28	5	4	4	3	4	4	4	740	119	62	57
旭小学校	7	1	1	1	1	1	1	1	147	28	13	15
南小学校	16	2	3	3	2	2	2	2	395	72	34	38
中央小学校	27	3	4	4	4	4	4	4	781	122	65	57
大日小学校	20	3	3	3	3	2	3	3	509	85	46	39
八木原小学校	15	2	2	2	2	2	2	3	426	62	31	31
四和小学校	17	2	3	3	3	2	2	2	446	92	42	50
山梨小学校	8	2	1	1	1	1	1	1	136	22	12	10
みそら小学校	9	2	1	1	2	1	1	1	185	27	17	10
栗山小学校	12	2	2	2	2	2	1	1	255	49	28	21
和良比小学校	22	3	3	3	3	3	4	3	637	105	55	50
吉岡小学校	14	2	2	2	2	2	2	2	319	59	37	22

資料：学務課

147. 小学校児童学年

(1) 身長 (cm) 平均値

区 分	男					
	1 年	2 年	3 年	4 年	5 年	6 年
平成21年	116.5	122.8	128.4	133.6	138.7	145.4
22	117.1	122.4	128.4	133.8	138.7	144.9
23	116.5	123.0	127.9	133.8	138.9	144.6
24	116.6	122.7	128.6	133.2	139.0	144.9
25	116.3	122.6	128.2	133.4	138.2	144.8
26	116.8	122.0	128.4	133.6	139.1	144.9
27	116.2	122.7	127.5	133.6	138.8	145.0

(2) 体重 (kg) 平均値

区 分	男					
	1 年	2 年	3 年	4 年	5 年	6 年
平成21年	21.3	24.0	27.0	30.4	34.1	38.9
22	21.5	23.9	27.0	30.2	33.9	38.4
23	21.3	24.1	26.8	30.3	33.5	37.5
24	21.3	24.1	27.2	30.3	33.8	37.9
25	21.2	24.0	27.1	30.4	33.5	38.3
26	21.3	23.8	27.1	30.4	34.1	37.9
27	21.2	24.0	26.9	30.6	33.8	38.2

(3) 座高 (cm) 平均値

区 分	男					
	1 年	2 年	3 年	4 年	5 年	6 年
平成21年	64.4	67.3	70.3	72.6	74.7	77.6
22	64.7	67.2	70.1	72.7	74.7	77.2
23	64.4	67.4	69.8	72.6	74.7	77.0
24	64.6	67.6	70.2	72.2	74.8	77.4
25	64.2	67.4	70.1	72.2	74.3	77.0
26	64.3	67.1	70.0	72.5	74.6	77.2
27	64.3	67.4	69.7	72.5	74.8	77.4

資料：学務課

数・児童数の状況

(平成27年5月1日)

童 数															本務教職員数	うち 教員数
2 年			3 年			4 年			5 年			6 年				
計	男	女	計	男	女	計	男	女	計	男	女	計	男	女		
129	64	65	104	45	59	125	73	52	130	72	58	133	71	62	39	38
25	14	11	22	11	11	19	8	11	31	18	13	22	8	14	13	12
93	55	38	68	36	32	51	29	22	63	32	31	48	24	24	22	21
141	78	63	126	55	71	121	63	58	124	60	64	147	73	74	40	39
85	41	44	83	43	40	76	36	40	89	46	43	91	53	38	27	26
63	35	28	76	40	36	65	37	28	64	38	26	96	54	42	23	22
80	43	37	80	52	28	62	31	31	64	33	31	68	41	27	23	22
21	15	6	21	12	9	23	10	13	25	12	13	24	14	10	13	12
26	12	14	39	20	19	26	17	9	34	17	17	33	17	16	15	14
46	21	25	48	31	17	42	27	15	37	18	19	33	16	17	18	17
85	50	35	99	53	46	107	48	59	130	65	65	111	62	49	31	29
50	28	22	57	29	28	59	23	36	56	31	25	38	20	18	20	19

別・男女別体位の状況

(各年5月1日)

女					
1 年	2 年	3 年	4 年	5 年	6 年
115.4	122.2	127.4	133.8	140.3	146.6
115.8	121.5	127.9	133.5	140.2	146.9
115.2	121.6	127.2	134.1	139.9	146.8
115.5	121.2	127.6	133.2	140.2	146.4
116.0	121.3	126.7	133.5	139.8	146.6
115.9	121.8	127.2	133.0	140.1	146.5
115.8	121.8	127.5	133.3	139.6	146.6

(各年5月1日)

女					
1 年	2 年	3 年	4 年	5 年	6 年
20.9	23.7	26.4	29.9	34.2	38.5
21.1	23.6	26.7	29.8	33.7	38.7
20.7	23.5	26.4	30.0	33.7	38.1
21.0	23.1	26.8	30.0	33.8	38.6
20.8	23.4	26.2	30.1	34.0	38.5
20.8	23.4	26.4	29.6	34.2	39.0
21.0	23.4	26.4	29.9	33.3	39.1

(各年5月1日)

女					
1 年	2 年	3 年	4 年	5 年	6 年
63.9	67.4	69.8	72.6	75.9	78.9
64.2	67.1	70.2	72.6	75.7	79.1
63.7	67.0	69.7	72.9	75.5	78.9
64.0	66.9	69.9	72.5	75.8	78.8
64.0	66.8	69.4	72.7	75.4	78.9
64.0	66.9	69.4	72.1	75.7	79.1
64.1	67.1	69.5	72.4	75.4	79.0

148. 小 学 校

(単位：㎡)

区 分	校 地 面 積					校 舎 面 積			
	計	うち借用	建物敷地	屋 外 運動場	その他	計	保有普通 教室 数	鉄筋コン クリート 造	木造
四街道小学校	24,663	—	13,304	11,359	—	6,549	28	5,716	667
旭 小学校	14,932	8,526	6,715	8,217	—	3,514	7	3,514	—
南 小学校	14,330	—	8,933	5,397	—	4,460	16	4,421	—
中 央 小 学 校	22,724	22,724	9,709	13,015	—	6,982	27	6,814	—
八木原小学校	27,373	—	10,758	16,615	—	7,068	15	6,983	20
大 日 小 学 校	20,266	—	7,728	12,538	—	3,979	20	3,877	—
四 和 小 学 校	14,473	8,840	9,241	5,232	—	3,696	17	3,642	—
山 梨 小 学 校	16,554	—	8,483	7,032	1,039	3,225	8	3,157	—
みそら小学校	22,091	—	9,840	12,251	—	4,252	9	4,173	—
栗 山 小 学 校	19,945	9,301	10,510	9,301	134	3,880	12	3,788	—
和良比小学校	21,284	—	11,273	10,011	—	5,889	22	5,802	—
吉 岡 小 学 校	22,000	—	10,359	10,749	892	3,942	14	3,942	—
計	240,635	49,391	116,853	121,717	2,065	57,436	195	55,829	687

(注)「校舎面積」には、「プレハブ校舎」分を含まない。
資 料：教育総務課

施 設 の 状 況

(平成27年5月1日)

(延床面積)		屋 内 体育館 (建築面 積)	プレハブ 校 舎 (延床面 積)	プールの 数	特 別 教 室 数						
鉄骨造	その他				理科教室	音楽室	図 画 工作室	家庭科室	視聴覚 教 室	図書室	特 別 活動室
166	—	996	—	1	2	2	—	1	1	1	—
—	—	865	—	1	1	1	1	1	—	1	—
39	—	1,483	—	1	1	1	—	1	—	1	1
168	—	923	—	—	1	1	1	1	—	2	—
65	—	1,021	—	1	2	2	1	1	1	1	—
102	—	837	—	1	1	1	1	1	—	1	—
54	—	824	—	1	1	1	1	1	—	1	—
68	—	863	—	1	1	1	1	1	—	2	1
79	—	934	—	—	1	1	1	1	1	1	—
92	—	957	—	1	1	1	1	1	—	1	—
87	—	949	—	1	1	1	1	1	—	1	—
—	—	1,099	—	1	1	1	1	1	1	1	—
920	—	11,751	—	10	14	14	10	12	4	14	2

149. 中 学 校

の 概 況

(各年5月1日)

区 分	学校数	学 級 数					生			
		総 数	うち 特別支援	1 年	2 年	3 年	総 数	うち 特別支援	1	
								計	うち特別支援	
平成18年	5	71	6	22	22	21	2,243	25	782	9
19	5	71	6	21	22	22	2,255	25	732	5
20	5	72	7	22	21	22	2,279	26	765	8
21	5	74	8	23	22	21	2,318	24	806	7
22	5	76	9	22	23	22	2,327	32	750	15
23	5	78	9	25	21	23	2,340	34	787	10
24	5	77	9	24	23	21	2,306	36	762	8
25	5	80	10	25	22	23	2,338	44	787	21
26	5	78	10	24	22	22	2,322	42	780	13
27	5	81	12	25	22	22	2,362	55	801	23

資 料：学務課

徒 数										本 教 員 数	務 職 数	う ち 教 員 数
年		2 年		3 年		年		計	うち特別支援			
男	女	計	うち特別支援	男	女	計	うち特別支援					
405	377	745	9	356	389	716	7	358	358	151	136	
366	361	779	11	397	371	744	9	343	392	153	137	
376	389	736	6	370	366	778	12	408	370	153	143	
413	393	770	9	377	393	742	8	372	370	157	148	
388	362	803	7	415	388	774	10	384	390	156	147	
402	385	750	16	385	365	803	8	412	391	150	142	
392	370	790	13	405	385	754	15	388	366	162	150	
434	353	761	10	393	368	790	13	405	385	160	150	
404	376	784	21	435	349	758	8	395	363	154	145	
407	394	775	13	403	372	786	19	438	348	159	154	

150. 中学校別学

区 分	学 級 数					生			
	総 数	うち 特別支援	1年	2年	3年	総 数	うち 特別支援	1年	
								計	うち特別支援
四街道中学校	21	2	7	6	6	636	5	213	
千代田中学校	13	3	4	3	3	347	14	131	9
旭 中学校	12	2	4	3	3	342	10	130	3
四街道西中学校	18	2	5	5	6	561	11	174	6
四街道北中学校	17	3	5	5	4	476	15	153	5

資 料：学務課

151. 中学校生徒学年別・

平均値

区 分	男								
	身 長 (cm)			体 重 (kg)			座 高 (cm)		
	1年	2年	3年	1年	2年	3年	1年	2年	3年
平成21年	152.2	159.7	165.0	43.1	48.5	54.7	80.3	84.0	87.2
22	152.5	159.3	165.1	44.2	48.0	53.7	80.5	84.2	87.4
23	152.1	159.9	165.1	43.8	49.1	53.4	80.7	84.5	87.7
24	151.9	159.5	165.5	42.9	49.1	54.5	80.4	84.5	87.6
25	152.0	158.7	165.2	43.2	47.4	54.4	80.5	83.8	87.9
26	152.8	159.7	164.7	44.1	48.4	52.8	80.3	84.3	87.1
27	152.0	160.0	165.2	43.8	48.5	54.1	80.7	84.0	87.7

資 料：学務課

152. 中学校

(単位：m)

区 分	校 地 面 積					校 舎 面 積 (延 床 面 積)					
	計	うち借用	建 物 敷 地	屋 外 運 動 場	そ の 他	計	普 通 教 室 数	鉄 ク リ 筋 コ ト ン 造	木 造	鉄 骨 造	そ の 他
四街道中学校	28,883	-	10,954	17,929	-	7,373	21	7,373	-	-	-
千代田中学校	30,295	-	14,970	15,325	-	7,020	13	6,688	-	332	-
旭 中学校	41,804	-	21,834	19,970	-	5,678	12	5,508	-	170	-
四街道西中学校	19,655	-	9,701	9,954	-	6,158	19	5,555	-	603	-
四街道北中学校	28,070	9,357	11,897	16,173	-	5,830	17	5,794	-	36	-
計	148,707	9,357	69,356	79,351	0	32,059	82	30,918	-	1,141	-

(注)「校舎面積」には、「プレハブ校舎」分を含まない。

資 料：教育総務課

級数・生徒数の状況

(平成27年5月1日)

徒 数										本 務 教 員 職 数	うち 教員数
1年		2年			3年			計			
男	女	計	うち特別支援	男	女	計	うち特別支援	男	女		
113	100	199	1	111	88	224	4	125	99	39	38
64	67	116	2	64	52	100	3	56	44	37	26
64	66	105	1	52	53	107	6	59	48	25	24
89	85	189	5	100	89	198		112	86	35	34
77	76	166	4	76	90	157	6	86	71	33	32

男女別体位の状況

(各年5月1日)

女								
身 長 (cm)			体 重 (kg)			座 高 (cm)		
1年	2年	3年	1年	2年	3年	1年	2年	3年
151.9	155.2	156.8	43.6	47.2	50.0	81.2	83.3	84.4
151.4	154.8	156.7	42.8	46.9	49.9	81.2	83.3	84.2
151.9	154.8	156.7	43.3	46.1	49.7	81.7	82.9	84.2
151.7	154.5	156.5	43.0	46.9	48.6	81.6	83.4	84.3
151.5	155.0	156.7	43.3	46.5	49.3	81.0	83.3	84.7
151.8	154.7	156.9	43.4	46.8	49.7	81.5	83.5	84.9
152.0	155.1	156.6	44.1	47.0	50.5	81.8	83.6	84.6

施設の状況

(平成27年5月1日)

屋 内 建 築 面 積 育 積 館	プ レ ハ ブ 面 積 校 舎	プ ル	特 別 教 室 数									
			理 科 室	音 楽 室	美 術 室	技 術 室	家 庭 科 室	視 聴 覚 教 室	図 書 室	特 別 活 動 室	教 育 相 談 室	コ ル ン ピ ュ ー タ ム
1,865	-	-	2	1	1	2	2	1	1	-	1	1
1,627	-	-	3	2	2	2	2	-	2	1	-	1
1,397	-	-	2	2	1	2	2	-	1	1	1	1
1,522	-	-	2	2	1	2	2	-	1	1	1	1
1,526	-	-	2	2	1	2	2	-	1	1	1	1
7,937	-	-	11	9	6	10	10	1	6	4	4	5

153. 中学校卒業

区分		進路別卒業							
		総数	進学者(就職進学者を含む)						
			高等学校本科			高等学校別科	高等専門学校	盲・聾・養護学校高等部	専修学校(高等課程)
			全日制	定時制	通信制				
平成22年3月卒業	総数	745	703	11	7	—	2	6	3
	男	374	351	6	4	—	1	3	2
	女	371	352	5	3	—	1	3	1
23	総数	776	727	11	14	—	2	6	7
	男	383	356	7	7	—	2	3	4
	女	393	371	4	7	—	—	3	3
24	総数	806	744	13	22	—	2	5	2
	男	415	378	10	10	—	2	1	2
	女	391	367	3	12	—	—	4	—
25	総数	757	717	10	8	—	1	7	3
	男	391	363	8	4	—	1	6	3
	女	366	354	2	4	—	—	1	—
26	総数	791	738	14	12	—	3	8	5
	男	405	372	9	7	—	2	6	3
	女	386	366	5	5	—	1	2	2
27	総数	759	713	13	16	—	2	7	—
	男	396	366	11	8	—	1	6	—
	女	363	347	2	8	—	1	1	—

資料：学務課

154. 高等学校

区分	学校数	うち私立	生徒数						
			計	1年			2年		
				小計	男	女	小計	男	女
平成18年	4	2	3,119	1,068	482	586	1,026	449	577
19	4	2	3,092	1,107	466	641	1,002	462	540
20	4	2	2,993	1,025	453	572	1,009	436	573
21	4	2	2,743	907	412	580	911	434	521
22	4	2	2,889	1,028	436	592	948	396	552
23	4	2	2,872	984	424	560	990	426	564
24	4	2	2,927	1,026	430	596	943	409	534
25	4	2	3,005	1,074	432	642	998	416	582
26	4	2	3,212	1,175	493	682	1,053	428	625
27	4	2	3,339	1,157	489	668	1,159	487	672

資料：市内各高等学校

155. 高等学校卒業

区分	総数			大学等進学者		専修学校(専門課程)		専修学校
	計	男	女	男	女	男	女	男
平成19年3月卒業	1,095	470	625	271	278	80	163	11
20	975	425	550	255	245	62	153	13
21	944	442	502	261	233	67	127	14
22	919	423	537	250	215	73	172	—
23	903	410	493	243	225	61	159	—
24	883	387	496	245	216	35	112	23
25	970	415	555	227	260	95	189	7
26	925	404	521	221	206	85	199	4
27	1025	409	616	173	239	93	218	5

資料：市内各高等学校

者の進路状況

(各年5月1日)

業者数				(再掲)就職先別就職者数			
教育機関等入学者			就職者	左記に該当しない者・死亡・不詳	総数	県内	県外
専修学校(一般課程)	各種学校	公共職業訓練施設等					
—	—	1	—	12	—	—	—
—	—	1	—	6	—	—	—
—	—	—	—	6	—	—	—
—	1	—	1	7	1	1	—
—	1	—	—	3	—	—	—
—	—	—	1	4	1	1	—
1	—	1	5	8	5	4	1
—	—	1	5	5	5	4	1
1	—	—	—	3	—	—	—
7	—	—	2	2	2	2	—
3	—	—	2	1	2	2	—
4	—	—	—	1	—	—	—
6	—	—	1	4	—	—	—
5	—	—	—	1	—	—	—
1	—	—	1	3	—	—	—
—	—	1	2	5	2	2	—
—	—	1	2	1	2	2	—
—	—	—	—	4	—	—	—

校の概況

(各年5月1日)

数			学級数				本職 教員数	うち 教員数
3年			計	1年	2年	3年		
小計	男	女						
1,105	474	631	83	27	27	29	258	226
983	428	555	81	28	26	27	258	216
959	446	513	80	26	28	26	209	190
925	424	544	73	26	26	28	205	182
913	416	497	77	25	26	26	204	185
898	386	512	78	26	26	26	211	186
958	417	541	79	27	26	26	230	203
933	407	526	80	27	27	26	235	204
984	410	574	84	30	27	27	234	200
1,023	414	609	86	29	30	27	222	191

業者の進路状況

(各年5月1日)

(一般課程)	就職者			左記以外の者		死亡・不詳	大学等進学者率(%)	就職率(%)
	男	女	計	男	女			
女	—	—	—	—	—	—	—	—
27	36	64	72	93	—	—	50.1	9.1
17	31	61	64	68	—	—	51.2	9.4
7	31	66	69	69	—	—	53.0	10.3
—	20	47	80	20	—	—	50.5	7.3
—	14	39	92	70	—	—	51.8	5.9
58	22	35	62	75	—	—	52.2	6.5
2	23	42	63	62	—	—	50.2	6.7
2	35	53	59	61	—	—	46.2	9.5
1	29	60	109	98	—	—	40.2	8.7

156. 施設の利用状況

(1) 文化センター

区分	開館日数	大ホール		会議室	
		日数	件数	日数	件数
平成26年度	338	314	190	338	3,893

資料：管財課

(2) 鹿放ヶ丘ふれあいセンター

区分	大ホール	大広間	陶芸室	陶芸窯	会議室	和室	学習室	資料室	合計(人)	開館日数
平成26年度	19,052	5,552	3,627	630	8,417	3,497	496	505	41,776	282

資料：自治振興課

(3) 総合福祉センター

区分	児童センター	老人福祉センター	障害児相談室	地域福祉センター	総計(人)	開館日数
平成26年度	27,855	31,977	1,386	28,734	89,952	342

(注) 障害児相談室は、健康増進課でことばの相談室として使用。

資料：福祉政策課、健康増進課

(4) 南部総合福祉センターわろうべの里

区分	児童センター	老人福祉センター	ふれあいセンター	総計(人)	開館日数
平成26年度	47,431	14,360	48,945	110,736	344

資料：福祉政策課

(5) 児童デイサービスセンターくれよん

区分	利用者数	開館日数
平成26年度	2,409	229

資料：児童ディサービスセンターくれよん

157. 図書館利用状況

(1) 分類別蔵書数

区分	総数	総記	哲学	歴史	社会科学	自然科学	工学	産業	芸術	言語	文学	絵本他
平成26年度	281,882	8,583	7,371	18,566	28,814	19,678	16,162	6,314	17,616	3,811	107,250	47,717

(2) 分類別貸出冊数

区分	総数	総記	哲学	歴史	社会科学	自然科学	工学	産業	芸術	言語	文学	絵本他
平成26年度	356,662	3,306	8,056	16,260	20,001	17,280	28,312	7,472	17,960	2,889	153,035	82,091

(3) 年齢別貸出冊数

区分	総数	幼児	小学生	中学生	高校生	19～22歳	23～29歳	30～39歳	40～49歳	50～59歳	60歳以上
平成26年度	356,650	12,353	21,805	3,030	2,211	3,461	8,999	43,721	46,122	31,175	183,773

(4) 年齢別登録者数

区分	総数	幼児	小学生	中学生	高校生	19～22歳	23～29歳	30～39歳	40～49歳	50～59歳	60歳以上
平成26年度	29,059	369	2,209	1,384	1,347	1,437	1,998	4,131	4,548	2,553	9,083

資料：図書館

158. 視聴覚機

区分	16ミリ映写機		ビデオカメラ		ビデオ・DVDデッキ		ビデオ・DVD		16ミリ映画 保有本数
	保有台数	貸出件数	保有台数	貸出件数	保有台数	貸出件数	保有本数	貸出本数	
平成21年度	5	5	3	12	5	37	948	2,685	309
22	5	3	3	—	5	25	12	3	309
23	5	11	1	—	5	20	12	1	284
24	5	6	1	—	3	20	12	3	260
25	5	1	1	—	3	18	12	4	260
26	5	1	1	—	3	13	12	3	260

資料：図書館

159. 公民館利用状況

区分	総数		市主催・共催		公民館主催・共催		左記以外の 貸与回数
	回数	延人員	回数	延人員	回数	延人員	
平成21年度	13,832	163,021	203	7,584	145	6,045	13,484
22	13,864	157,564	201	9,145	142	5,619	13,521
23	14,665	167,178	195	10,406	166	5,596	14,304
24	15,379	176,044	252	10,449	165	5,386	14,962
25	12,757	149,324	247	12,563	122	3,574	12,388
26	13,867	173,700	274	11,690	171	4,863	13,422
四街道公民館	5,107	66,331	61	1,426	73	2,452	4,973
千代田公民館	4,320	42,980	99	2,893	41	1,451	4,180
旭公民館	4,440	64,389	114	7,371	57	960	4,269

(注)「総数」の「延人員」には、「左記以外の貸与回数」分を含む。

資料：社会教育課

160. 温水プール利用状況

区分	総利用者数	個人利用			団体利用				1日平均 利用者数	開館日数
		小人	中高生	大人	水泳教室	一般同好会他	幼稚園他	小中学校		
平成21年度	38,198	6,545	684	20,448	2,997	—	7,039	485	124	309
22	42,397	7,754	723	23,361	2,658	—	7,129	772	146	291
23	41,695	7,740	766	23,180	2,682	—	6,562	765	143	292
24	45,550	7,552	790	26,784	2,814	—	6,874	736	148	308
25	46,428	7,689	802	28,157	2,457	—	6,365	958	151	307
26	48,092	7,172	730	29,900	2,261	—	7,145	884	156	309

資料：スポーツ振興課

材利用状況

フィルム 貸出本数	スクリーン		スライド映写機		プロジェクター		その他	
	保有台数	貸出件数	保有台数	貸出件数	保有台数	貸出件数	保有台数	貸出件数
16	7	85	1	3	4	122	—	64
27	7	73	1	1	4	102	—	85
43	5	73	1	—	4	88	—	66
48	5	61	1	—	4	59	—	30
11	7	57	1	—	4	88	—	15
5	7	46	1	1	4	51	—	8

161. 国民保養センター（鹿島荘）利用状況

区分	総数			有料者			無料者		
	計	男	女	計	男	女	計	男	女
平成21年度	17,508	11,781	5,727	309	129	180	17,199	11,652	5,547
22	16,613	11,095	5,518	221	113	108	16,392	10,982	5,410
23	13,116	9,046	4,070	267	103	164	12,849	8,943	3,906
24	16,925	11,738	5,187	315	175	140	16,610	11,563	5,047
25	16,965	11,693	5,272	204	137	67	16,761	11,556	5,205
26	18,047	12,403	5,644	352	89	263	17,695	12,314	5,381

資料：福祉政策課

162. 宗教法人数

(各年4月1日)

区分	総数	神道		仏教		キリスト教	諸教
		神社	教会	寺院	教会		
平成21年	42	19	—	18	—	2	3
22	42	19	—	18	—	2	3
23	42	19	—	18	—	2	3
24	42	19	—	18	—	2	3
25	42	19	—	18	—	2	3
26	42	19	—	18	—	2	3
27	42	19	—	18	—	2	3

資料：千葉県総務部学事課

163. テレビ受信契約数

区分	対象世帯数	放送受信契約		衛星放送契約（NHK）		
		契約数	普及率（%）	契約数	普及率（%）	
平成21年度	NHK	—	25,299	—	10,741	42.4
	CATV296	31,603	13,184	41.7	—	—
22	NHK	—	25,813	—	11,381	44.1
	CATV296	34,422	13,271	38.5	—	—
23	NHK	—	26,556	—	11,904	44.8
	CATV296	35,267	11,478	32.5	—	—
24	NHK	—	27,070	—	12,271	45.3
	CATV296	36,346	11,129	30.6	—	—
25	NHK	—	27,235	—	12,606	46.2
	CATV296	36,556	11,350	31.0	—	—
26	NHK	—	28,459	—	13,515	47.4
	CATV296	36,697	13,249	36.1	—	—

(注) 1. 衛星放送契約（NHK）の普及率は、放送受信契約者に対する衛星契約の割合。

2. CATV296の契約数は接続世帯数とする。

資料：NHK千葉放送局、広域高速ネット296

17 財 政

164. 一般会計歳入予算額の推移

(単位：千円)

区分	平成21年度	平成22年度	平成23年度	平成24年度	平成25年度	平成26年度
歳入合計	26,164,963	24,411,099	23,918,702	25,215,660	26,801,579	26,946,782
市税	10,950,291	10,571,718	10,431,967	10,446,492	10,706,556	10,664,200
地方譲与税	229,000	226,000	224,000	210,000	199,000	192,000
利子割交付金	45,000	43,000	34,000	25,000	27,000	27,000
配当割交付金	22,000	16,000	34,000	24,000	48,000	109,000
株式等譲渡所得割交付金	5,000	5,000	4,700	4,000	32,000	26,000
地方消費税交付金	658,000	650,000	659,000	653,000	648,000	818,000
ゴルフ場利用税交付金	13,000	12,000	10,800	10,000	10,300	10,000
自動車取得税交付金	91,000	70,000	56,000	60,000	87,000	40,000
地方特例交付金	146,397	159,964	151,002	82,153	84,317	79,598
地方交付税	1,330,189	1,959,349	2,222,108	2,394,072	2,364,504	2,183,465
交通安全対策特別交付金	15,000	15,000	14,000	13,000	13,000	12,000
分担金及び負担金	236,534	224,555	302,225	344,326	359,675	377,425
使用料及び手数料	397,432	385,582	368,167	389,274	427,872	419,794
国庫支出金	4,247,019	3,762,286	3,375,094	3,106,599	4,000,591	4,042,341
県支出金	1,004,500	1,299,776	1,288,835	1,448,265	1,485,931	1,500,402
財産収入	38,877	10,024	22,662	6,295	7,768	8,223
寄附金	16,609	176,724	5,328	28,008	10,296	6,887
繰入金	1,746,059	124,258	306,003	1,111,025	1,128,223	1,543,527
繰越金	1,183,275	1,683,514	1,256,081	1,409,082	1,612,859	1,705,367
諸収入	186,081	228,274	353,955	280,169	272,887	250,364
市債	3,603,700	2,788,075	2,798,775	3,170,900	3,275,800	2,931,189

資料：財政課

165. 一般会計歳出予算額の推移

(単位：千円)

区分	平成21年度	平成22年度	平成23年度	平成24年度	平成25年度	平成26年度
歳出合計	26,164,963	24,411,099	23,918,702	25,215,660	26,801,579	26,946,781
議会費	280,047	259,747	332,643	323,715	318,298	318,467
総務費	5,237,476	3,943,133	3,523,858	4,003,343	4,041,160	3,705,008
民生費	6,403,284	7,748,511	8,575,785	8,982,209	9,289,506	9,901,434
衛生費	3,477,086	2,233,062	2,192,232	2,208,411	2,276,230	2,429,743
農林水産業費	152,165	128,785	128,017	136,083	131,392	161,491
商工費	132,669	134,337	121,596	122,167	122,456	258,774
土木費	3,661,875	3,401,987	2,666,380	3,268,316	4,289,501	3,432,218
消防費	1,234,862	1,076,036	1,334,524	1,373,621	1,101,624	1,203,648
教育費	3,592,656	3,488,290	2,886,493	2,498,961	2,864,038	3,201,866
災害復旧費	120,119	2,000	2,000	2,000	2,000	2,000
公債費	1,850,242	1,983,302	2,124,483	2,279,714	2,350,453	2,321,229
予備費	22,482	11,910	30,691	17,120	14,921	10,903

資料：財政課

166. 一般会計市税予算額の推移

(単位：千円)

区分	平成21年度	平成22年度	平成23年度	平成24年度	平成25年度	平成26年度
合計	10,950,291	10,571,718	10,431,967	10,446,492	10,706,556	10,664,200
市民税	6,006,200	5,641,920	5,414,463	5,617,654	5,762,400	5,723,800
1 個人市民税	5,612,500	5,208,500	4,984,963	5,167,000	5,161,000	5,182,000
2 法人市民税	393,700	433,420	429,500	450,654	601,400	541,800
固定資産税	3,818,971	3,825,228	3,848,807	3,665,767	3,679,286	3,721,189
軽自動車税	82,100	86,400	88,545	92,300	96,400	102,700
市たばこ税	434,000	400,000	461,700	486,700	549,000	524,000
特別土地保有税	20	51	252	141	30,970	11
都市計画税	609,000	618,119	618,200	583,930	588,500	592,500

資料：財政課

167. 一般会計市税決算額の推移

(単位：千円)

区分	平成21年度	平成22年度	平成23年度	平成24年度	平成25年度	平成26年度
合計	11,026,170	10,712,963	10,633,247	10,662,719	10,894,275	10,897,663
市民税	6,062,466	5,692,609	5,498,988	5,747,834	5,877,152	5,873,805
1 個人市民税	5,658,872	5,256,827	5,050,848	5,250,240	5,237,356	5,292,832
2 法人市民税	403,594	435,782	448,140	497,594	639,796	580,973
固定資産税	3,838,449	3,861,497	3,895,200	3,708,633	3,726,808	3,767,069
軽自動車税	83,201	86,931	89,920	94,183	97,913	104,306
市たばこ税	435,146	446,632	521,780	517,134	563,451	551,228
特別土地保有税	20	76	303	140	31,077	150
都市計画税	606,888	625,218	627,056	594,795	597,873	601,104

資料：財政課

168. 一般会計歳入決算額の推移

(単位：千円)

区分	平成21年度	平成22年度	平成23年度	平成24年度	平成25年度	平成26年度
歳入合計	25,133,531	24,145,580	23,668,673	24,785,945	26,438,486	26,730,480
市税	11,026,170	10,712,963	10,633,247	10,662,719	10,894,275	10,897,663
地方譲与税	235,507	229,934	224,738	212,004	202,449	192,519
利子割交付金	44,832	41,209	30,505	25,915	25,461	24,112
配当割交付金	20,391	16,089	35,803	29,113	48,579	106,065
株式等譲渡所得割交付金	10,490	8,808	7,326	8,473	89,344	74,326
地方消費税交付金	658,928	657,797	653,828	654,254	648,678	806,539
ゴルフ場利用税交付金	12,923	11,972	11,093	10,460	10,627	10,571
特別地方消費税交付金	-	-	-	-	-	-
自動車取得税交付金	92,110	76,333	65,513	60,394	90,363	38,227
地方特例交付金	146,397	159,964	151,002	82,153	84,317	79,598
地方交付税	1,490,276	2,147,037	2,399,662	2,604,283	2,530,723	2,354,965
交通安全対策特別交付金	14,075	13,447	12,418	11,772	10,785	9,244
分担金及び負担金	239,335	249,559	310,922	356,372	374,815	404,371
使用料及び手数料	405,116	382,916	390,654	417,028	443,211	445,490
国庫支出金	3,519,532	3,497,257	3,297,537	3,034,020	3,841,881	3,738,675
県支出金	973,198	1,273,038	1,269,491	1,306,482	1,468,426	1,434,405
財産収入	38,780	10,187	22,912	14,900	8,792	13,351
寄附金	20,440	176,186	10,178	30,493	13,032	7,654
繰入金	1,743,488	123,711	298,352	1,103,900	1,119,186	1,542,127
繰越金	1,183,276	1,683,514	1,256,253	1,409,082	1,612,859	1,705,368
諸収入	269,567	286,858	376,039	299,528	300,183	284,709
市債	2,988,700	2,386,800	2,211,200	2,452,600	2,620,500	2,560,500

資料：財政課

169. 一般会計歳出決算額の推移

(単位：千円)

区分	平成21年度	平成22年度	平成23年度	平成24年度	平成25年度	平成26年度
歳出合計	23,450,017	22,889,498	22,259,591	23,177,230	24,733,118	25,365,055
議会会費	267,076	249,258	321,964	307,505	306,293	293,054
総務費	4,989,029	3,795,724	3,372,812	3,717,937	3,903,145	3,543,584
民生費	6,201,781	7,524,637	8,288,448	8,579,682	9,004,286	9,637,692
衛生費	3,364,311	2,148,035	2,111,027	2,129,160	2,210,754	2,336,961
農林水産業費	149,427	125,757	122,261	131,431	126,858	157,400
商工費	131,017	130,565	117,305	117,670	118,822	115,330
土木費	2,698,586	2,834,185	2,231,278	2,287,723	3,241,593	2,704,579
消費防衛費	1,205,977	1,063,556	1,175,752	1,296,164	1,089,921	1,191,283
教育費	2,479,303	3,049,769	2,408,497	2,342,225	2,400,058	3,066,407
災害復旧費	118,228	-	-	-	-	-
債償費	1,845,282	1,968,011	2,110,247	2,267,732	2,331,389	2,318,765
予備費	-	-	-	-	-	-

資料：財政課

170. 普通会計歳入決算額の推移

(単位：千円)

区分	平成21年度	平成22年度	平成23年度	平成24年度	平成25年度	平成26年度
歳入合計	25,460,121	24,475,930	23,894,861	24,843,759	26,494,220	26,766,974
地方税	11,026,170	10,712,963	10,633,247	10,662,719	10,894,275	10,897,663
地方譲与税	235,507	229,934	224,738	212,004	202,449	192,519
利子割交付金	44,832	41,209	30,505	25,915	25,461	24,112
配当割交付金	20,391	16,089	35,803	29,113	48,579	106,065
株式等譲渡所得割交付金	10,490	8,808	7,326	8,473	89,344	74,326
地方消費税交付金	658,928	657,797	653,828	654,254	648,678	806,539
ゴルフ場利用税交付金	12,923	11,972	11,093	10,460	10,627	10,571
自動車取得税交付金	92,110	76,333	65,513	60,394	90,363	38,227
地方特例交付金	146,397	159,964	151,002	82,153	84,317	79,598
地方交付税	1,490,276	2,147,037	2,399,662	2,604,283	2,530,723	2,354,965
地方普通特別震災復興特別	1,190,189	1,819,349	2,082,108	2,273,655	2,224,504	2,043,465
計	300,087	327,688	317,069	330,325	306,098	311,316
(小計)	13,738,024	14,062,106	14,212,717	14,349,768	14,624,816	14,584,585
交通安全対策特別交付金	14,075	13,447	12,418	11,772	10,785	9,244
分担金及び負担金	180,378	188,514	242,635	247,643	268,579	297,393
使用料	365,410	348,702	396,167	378,913	331,543	311,514
手数料	206,436	200,887	208,859	226,371	255,816	256,130
国庫支出金	3,519,532	3,497,257	3,297,537	3,034,019	3,841,882	3,738,675
県支出金	973,197	1,273,038	1,269,491	1,306,482	1,468,426	1,434,405
財産収入	44,119	10,750	23,011	14,900	8,792	13,351
寄附金	20,440	176,186	10,178	30,493	13,032	7,654
繰入金	1,782,909	187,096	305,357	1,038,349	1,075,612	1,542,128
繰越金	1,302,687	1,765,019	1,311,659	1,442,743	1,646,856	1,716,003
諸収入	286,214	304,628	386,832	308,006	309,381	293,292
地方債	3,026,700	2,448,300	2,218,000	2,454,300	2,638,700	2,562,600

(注) 普通会計とは、一般会計、障害者就労支援センター事業・霊園事業・土地区画整理事業特別会計をいう。

資料：財政課

171. 普通会計性質別歳出決算額の推移

(単位：千円)

区分	平成21年度	平成22年度	平成23年度	平成24年度	平成25年度	平成26年度
歳出合計	23,695,102	23,164,271	22,452,118	23,196,903	24,778,217	25,386,633
1. 人件費	5,160,424	5,059,600	5,044,687	5,102,140	5,024,103	4,980,074
2. 扶助費	3,679,567	4,978,692	5,440,963	5,546,448	5,769,087	6,333,937
3. 公債費	1,907,779	2,035,823	2,195,457	2,279,854	2,344,193	2,331,722
義務的経費小計(1～3)	10,747,770	12,074,115	12,681,107	12,928,442	13,137,383	13,645,733
4. 物件費	3,836,700	3,711,362	3,807,926	3,808,025	3,925,923	4,175,166
5. 維持補修費	428,286	367,807	377,933	402,723	425,880	353,537
6. 補助費等	2,147,709	828,175	869,658	849,108	845,149	964,102
7. 經常的貸付金等	70,000	70,000	60,000	60,000	60,000	60,000
8. 經常的繰出金	1,638,703	1,609,362	1,711,721	1,734,389	1,889,623	2,006,553
經常的経費小計(1～8)	18,869,168	18,660,821	19,508,345	19,782,687	20,283,958	21,205,091
9. 積立金	553,780	762,874	532,982	801,662	845,590	599,510
10. 投資及び貸付金	35,262	32,693	33,069	30,074	9,711	5,997
11. 繰出金	187,039	292,876	233,577	312,389	248,421	138,318
12. 前年度繰上充用金	-	-	-	-	-	-
13. 普通建設事業費	3,931,624	3,415,007	2,138,390	2,269,841	3,390,537	3,437,717
(1) 補助事業費	182,952	1,005,332	428,141	414,928	1,390,700	1,071,399
(2) 単独事業費	3,748,672	2,409,675	1,710,249	1,854,913	1,999,837	2,366,318
14. 災害復旧事業費	118,229	-	5,755	250	-	-
投資的経費小計(13～14)	4,049,853	3,415,007	2,144,145	2,270,091	3,390,537	3,437,717

資料：財政課

172. 普通会計目的

(単位：千円)

区分	平成21年度	構成比	平成22年度	構成比	平成23年度	構成比
歳出合計	23,695,102	100.0%	23,164,271	100.0%	22,452,118	100.0%
歳出総計	267,009	1.1	249,059	1.1	321,752	1.4
民生費	4,843,364	20.4	3,650,173	15.8	3,209,259	14.3
衛生費	6,227,188	26.3	7,590,274	32.8	8,162,070	36.4
労働費	3,432,471	14.5	2,233,081	9.6	2,132,931	9.5
農林水産業費	96,140	0.4	104,770	0.5	127,800	0.6
商工費	147,200	0.6	121,200	0.5	119,303	0.5
土木費	130,823	0.6	144,664	0.6	116,958	0.5
消防費	2,784,388	11.8	2,903,075	12.4	2,285,696	10.2
教育費	1,261,474	5.3	1,084,351	4.7	1,209,551	5.4
災害復旧費	2,479,037	10.5	3,047,801	13.2	2,565,586	11.4
公債費	118,229	0.5	—	—	5,755	0.0
債費	1,907,779	8.1	2,035,823	8.8	2,195,457	9.8

資料：財政課

別歳出決算額の推移

平成24年度	構成比	平成25年度	構成比	平成26年度	構成比
23,196,903	100.0%	24,778,217	100.0%	25,386,633	100.0%
307,016	1.3	305,802	1.2	291,735	1.1
3,553,813	15.3	3,765,008	15.2	3,342,231	13.2
8,404,485	36.3	8,824,666	35.6	9,406,112	37.1
2,151,503	9.3	2,249,855	9.1	2,357,256	9.3
68,432	0.3	77,265	0.3	86,038	0.3
130,939	0.6	126,208	0.5	156,541	0.6
117,330	0.5	118,512	0.5	114,958	0.5
2,293,780	9.9	3,245,091	13.1	2,702,371	10.6
1,375,181	5.9	1,136,056	4.6	1,302,990	5.1
2,514,320	10.8	2,585,561	10.4	3,294,679	13.0
250	0.0	—	—	—	—
2,279,854	9.8	2,344,193	9.5	2,331,722	9.2

173. 普通会計財

(単位：千円/比率：%)

区分	平成21年度	平成22年度	平成23年度
歳入総額	25,460,121	24,475,930	23,894,861
歳出総額	23,695,102	23,164,271	22,452,118
形式収支	1,765,019	1,311,659	1,442,743
翌年度へ繰越すべき財源	786,508	350,096	200,446
実質収支	978,511	961,563	1,242,297
単年度収支	△ 94,639	△ 16,948	280,734
積立金	494,072	703,764	474,804
繰上償還金	—	—	—
積立金取崩し額	1,444,282	0	0
実質単年度収支	△ 1,044,849	686,816	755,538
基準財政需要額	10,343,268	10,395,515	10,786,881
基準財政収入額	9,141,274	8,576,166	8,704,773
標準財政規模	14,090,274	14,531,862	14,756,857
財政力指数	0.890	0.871	0.839
実質収支比率	6.9	6.6	8.4
経常収支比率	93.2	90.7	92.7
公債費比率	7.6	8.1	8.8
債務負担行為比率	10.0	8.4	6.7
積立金現在高	8,755,686	9,331,464	9,559,089
地方債現在高	19,795,362	20,509,656	20,822,701
一般財源総額	14,843,699	15,730,553	15,694,435

資料：財政課

政力指数等の推移

平成24年度	平成25年度	平成26年度
24,843,759	26,494,220	26,766,974
23,196,903	24,778,217	25,386,633
1,646,856	1,716,003	1,380,341
383,539	524,566	177,400
1,263,317	1,191,437	1,202,941
21,020	△ 71,880	11,504
605,000	619,752	591,000
—	—	—
831,839	602,046	1,045,502
△ 205,819	△ 54,174	△ 442,998
10,860,768	10,989,506	11,218,946
8,586,289	8,765,002	9,175,481
14,858,324	15,184,185	15,207,461
0.808	0.799	0.802
8.5	7.8	7.9
93.5	93.3	98.4
9.0	8.9	12.5
7.7	12.3	7.5
9,322,404	9,092,382	8,149,764
21,269,437	21,816,016	22,272,892
15,902,440	16,253,001	15,938,629

174. 企業会計・特

(1) 水道事業 (単位：千円)

区分	平成21年度	平成22年度	平成23年度
収益的収入及び支出			
1. 事業収益	1,643,733	1,533,273	1,521,575
営業収益	1,385,265	1,407,284	1,390,788
営業外の収益	258,468	125,989	130,787
2. 事業費用	1,365,998	1,325,188	1,380,040
営業費用	1,337,423	1,302,785	1,361,933
営業外の費用	28,575	22,403	18,107
資本的収入及び支出			
1. 資本的収入	107,470	51,613	52,699
業債	—	—	—
負担金の他	107,470	51,613	52,699
2. 資本的支出	642,800	617,457	684,791
建設改良費	588,016	604,279	670,782
企業債償還金の他	12,397	13,178	14,009
その他	42,387	—	—

資料：水道事業センター業務課

別会計の決算状況

平成24年度	平成25年度	平成26年度
1,564,598	1,569,537	1,872,112
1,402,049	1,391,365	1,364,631
162,549	178,172	507,481
—	—	—
1,402,176	1,414,437	1,539,382
1,388,550	1,402,887	1,406,139
13,626	11,550	2,134
—	—	131,109
57,657	61,506	34,700
—	—	—
57,657	61,506	34,700
—	—	—
772,832	787,725	1,412,811
757,940	771,895	1,403,498
14,891	15,830	9,313
—	—	—

(2) 国民健康保険・公共下水道事業・老人保健医療・障害者就労支援センター事業・霊園事業・介護保険・土地区画整理事業
(単位：千円)

区	分	平成21年度	平成22年度
国民健康保険	歳入	8,756,151	8,900,425
	歳出	8,305,340	8,649,905
	実質収支	450,811	250,520
	一般会計からの繰入額	368,305	337,127
公共下水道事業	歳入	1,607,055	1,600,280
	歳出	1,581,011	1,548,756
	実質収支	26,044	51,525
	一般会計からの繰入額	341,358	380,296
老人保健医療	歳入	33,080	1,994
	歳出	32,872	1,823
	実質収支	208	171
	一般会計からの繰入額	-	1,749
障害者就労支援センター事業	歳入	82,688	75,882
	歳出	68,234	69,293
	実質収支	14,454	6,589
	一般会計からの繰入額	38,832	25,133
霊園事業	歳入	143,606	166,039
	歳出	126,160	157,791
	実質収支	17,446	8,248
	一般会計からの繰入額	3,616	-
介護保険	歳入	3,308,177	3,560,707
	歳出	3,218,160	3,470,161
	実質収支	90,017	90,546
	一般会計からの繰入額	514,532	544,839
土地区画整理事業	歳入	198,643	185,015
	歳出	149,037	144,274
	実質収支	49,606	40,741
	一般会計からの繰入額	-	-
後期高齢者医療	歳入	630,111	681,208
	歳出	612,376	675,614
	実質収支	17,735	5,594
	一般会計からの繰入額	86,086	84,981

資料：財政課

・後期高齢者医療

平成23年度	平成24年度	平成25年度	平成26年度
9,490,168	10,046,333	10,435,057	10,622,296
9,211,651	9,685,534	9,949,798	10,150,941
278,517	360,799	485,259	471,355
365,697	357,176	369,669	390,652
1,630,116	1,513,622	1,599,600	1,582,011
1,579,841	1,474,960	1,526,700	1,523,366
50,275	22,441	72,900	55,622
351,931	383,041	421,160	330,367
...	...	-	-
...	...	-	-
...	...	-	-
...	...	-	-
74,143	74,534	73,475	75,436
67,022	67,111	68,068	69,463
7,121	7,423	5,407	5,973
37,446	39,718	39,712	48,132
141,637	126,447	101,177	51,225
115,451	99,874	95,949	42,282
26,186	26,573	5,228	8,943
-	-	-	7,902
3,812,599	4,101,646	4,222,626	4,510,443
3,736,768	4,005,590	4,159,934	4,494,499
75,831	96,056	62,692	15,944
577,429	639,037	651,847	681,440
139,389	4,144	-	-
135,245	-	-	-
4,144	4,144	-	-
-	-	-	-
721,559	768,443	817,874	892,554
716,959	763,770	807,877	890,382
4,600	4,673	9,997	2,171
92,770	97,009	101,619	116,981

175. 公共施設

区分	市道		環境衛生施設		上水道等普及率
	改良率	舗装率	し尿衛生処理率	ごみ焼却処理率	
平成18年	78.9	93.4	100.0	71.4	99.6
19	79.1	93.6	100.0	73.1	99.7
20	79.3	93.7	100.0	71.3	97.4
21	79.6	93.9	100.0	76.9	97.5
22	79.8	94.0	100.0	75.6	96.9
23	79.8	94.0	100.0	74.8	97.0
24	79.8	94.0	100.0	82.7	99.9
25	79.9	94.0	100.0	85.1	97.3

(注) 保育所・幼稚園「充足率」は、平成19年までは収容率とする。

資料：財政課

の整備状況

下水道普及率	保育所充足率 (公立)	幼稚園充足率 (公私立)	小学校	中学校
			非木造比率	非木造比率
89.2	84.0	97.9	98.8	100.0
88.9	86.8	98.4	98.8	100.0
89.1	87.2	126.0	98.8	100.0
88.9	84.8	127.4	98.8	100.0
90.0	83.9	125.8	98.8	100.0
89.8	88.6	122.3	98.8	100.0
138.1	89.3	122.6	98.8	100.0
138.3	88.7	127.8	98.8	100.0

18 公務員
176. 職種別

区分	平成21年度					平成22年度					平成23年度				
	計	男	女	人口千人に対する職員	構成比(%)	計	男	女	人口千人に対する職員	構成比(%)	計	男	女	人口千人に対する職員	構成比(%)
合計	628	466	162	7.2	100.0	622	462	160	7.1	100.0	619	461	158	7.0	100.0
一般行政職	365	293	72	4.2	58.1	362	293	69	4.1	58.2	362	289	73	4.1	58.5
税務職	41	33	8	0.5	6.5	41	32	9	0.5	6.6	40	34	6	0.5	6.5
薬剤師・医療技術職	13	—	13	0.1	2.1	13	—	13	0.1	2.1	11	—	11	0.1	1.8
看護・保健職	22	—	22	0.3	3.5	21	—	21	0.2	3.4	23	—	23	0.3	3.7
福祉職	28	—	28	0.3	4.5	29	—	29	0.3	4.7	30	1	29	0.3	4.8
消防職	109	108	1	1.3	17.4	109	108	1	1.2	17.5	109	108	1	1.2	17.6
企業職	19	18	1	0.2	3.0	18	17	1	0.2	2.9	17	16	1	0.2	2.7
技能労務職	24	9	15	0.3	3.8	22	7	15	0.3	3.5	19	7	12	0.2	3.1
その他の教育職	7	5	2	0.1	1.1	7	5	2	0.1	1.1	8	6	2	0.1	1.3

資料：人事課

177. 年齢別

区分	20歳未満	20～23歳	24～27歳	28～31歳	32～35歳	36～39歳	40～43歳
平成20年度計	1	7	28	43	74	80	54
男	1	3	19	27	52	53	39
女	—	4	9	16	22	27	15
21 計	4	9	27	46	60	87	54
男	2	7	18	28	44	57	39
女	2	2	9	18	16	30	15
22 計	5	10	29	45	56	75	66
男	2	10	19	28	38	52	46
女	3	—	10	17	18	23	20
23 計	2	20	27	45	53	77	74
男	2	14	16	31	35	53	53
女	—	6	11	14	18	24	21
24 計	3	23	32	38	49	74	79
男	2	16	22	26	29	53	54
女	1	7	10	12	20	21	25
25 計	6	30	42	41	55	61	85
男	3	21	31	27	33	45	58
女	3	9	11	14	22	16	27
26 計	11	28	49	45	55	57	76
男	5	18	40	28	35	38	53
女	6	10	9	17	20	19	23
27 計	12	26	60	40	53	57	79
男	7	14	49	24	37	37	54
女	5	12	11	16	16	20	25

資料：人事課

・ 選挙
職員数

(各年4月1日)

平成24年度					平成25年度					平成26年度					平成27年度				
計	男	女	人口千人に対する職員	構成比(%)	計	男	女	人口千人に対する職員	構成比(%)	計	男	女	人口千人に対する職員	構成比(%)	計	男	女	人口千人に対する職員	構成比(%)
621	462	159	7.0	100.0	622	458	164	6.9	100.0	622	456	166	6.9	100.0	621	450	171	6.8	100.0
362	290	72	4.1	58.3	367	283	84	4.0	59.1	370	283	87	4.1	59.5	369	280	89	4.0	59.3
42	34	8	0.5	6.8	42	35	7	0.5	6.8	41	33	8	0.5	6.6	42	32	10	0.5	6.8
12	—	12	0.1	1.9	12	—	12	0.1	1.9	12	—	12	0.1	1.9	12	—	12	0.1	1.9
22	—	22	0.2	3.5	21	—	21	0.2	3.4	22	—	22	0.2	3.5	22	—	22	0.2	3.5
30	1	29	0.3	4.8	30	2	28	0.3	4.8	31	2	29	0.3	5.0	31	2	29	0.3	5.0
109	108	1	1.2	17.6	112	111	1	1.3	18.0	112	111	1	1.2	18.0	112	111	1	1.2	18.0
18	17	1	0.2	2.9	17	16	1	0.2	2.7	16	15	1	0.2	2.6	16	15	1	0.2	2.6
19	7	12	0.2	3.1	14	6	8	0.2	2.3	10	5	5	0.1	1.6	9	4	5	0.1	1.4
7	5	2	0.1	1.1	7	5	2	0.1	1.0	8	7	1	0.1	1.3	8	6	2	0.1	1.3

男女別職員数

(各年4月1日)

44～47歳	48～51歳	52～54歳	55～59歳	60歳以上	計	平均年齢
86	102	72	83	1	631	43.10
72	75	61	64	1	467	44.06
14	27	11	19	—	164	41.11
84	88	82	87	—	628	44.00
66	69	67	69	—	466	44.70
18	19	15	18	—	162	41.90
71	92	68	105	—	622	44.20
55	74	51	86	—	461	44.80
16	18	17	19	—	161	42.30
53	90	76	102	—	619	43.90
38	73	58	88	—	461	44.80
15	17	18	14	—	158	41.50
54	80	70	119	—	621	44.00
39	67	54	100	—	462	44.90
15	13	16	19	—	159	41.50
54	79	65	104	—	622	43.00
40	60	55	85	—	458	43.90
14	19	10	19	—	164	40.70
66	67	62	106	—	622	42.60
48	51	51	89	—	456	43.60
18	16	11	17	—	166	39.90
73	52	62	107	—	621	41.79
53	37	52	86	—	450	42.54
20	15	10	21	—	171	39.81

178. 経 験 年 数 別 ・

男 女 別 職 員 数

(平成27年4月1日現在)

区 分	2年未満	2年以上3年未満	3～5年	5～7年	7～10年
一 般 行 政 職					
計	23	12	18	14	17
男	16	6	13	12	14
女	7	6	5	2	3
税 務 職					
計	4	6	5	1	3
男	1	5	5	1	1
女	3	1	—	—	2
薬 剤 師 ・ 医 療 技 術 職					
計	—	—	1	—	1
男	—	—	—	—	—
女	—	—	1	—	1
看 護 ・ 保 健 職					
計	—	—	3	1	2
男	—	—	—	—	—
女	—	—	3	1	2
福 祉 職					
計	—	1	3	1	3
男	—	1	1	—	—
女	—	—	2	1	3
消 防 職					
計	2	9	5	11	5
男	2	9	5	11	5
女	—	—	—	—	—
企 業 職					
計	1	—	3	—	1
男	1	—	3	—	1
女	—	—	—	—	—
技 能 労 務 職					
計	—	—	—	—	—
男	—	—	—	—	—
女	—	—	—	—	—
そ の 他 の 教 育 職					
計	—	—	—	—	—
男	—	—	—	—	—
女	—	—	—	—	—

10～15年	15～20年	20～25年	25～30年	30年以上	計	平均年数
31	34	66	42	112	369	20.90
20	27	51	26	95	280	21.60
11	7	15	16	17	89	18.71
6	4	7	2	4	42	12.97
4	4	5	2	4	32	14.26
2	—	2	—	—	10	8.83
1	2	3	2	2	12	20.76
—	—	—	—	—	—	—
1	2	3	2	2	12	20.76
4	4	3	3	2	22	16.95
—	—	—	—	—	—	—
4	4	3	3	2	22	16.95
8	4	4	—	7	31	17.77
—	—	—	—	—	2	3.17
8	4	4	—	7	29	18.78
13	6	15	7	39	112	20.54
12	6	15	7	39	111	20.63
1	—	—	—	—	1	10.17
1	—	1	—	9	16	23.28
1	—	1	—	8	15	22.29
—	—	—	—	1	1	38.17
—	—	1	4	4	9	30.03
—	—	—	1	3	4	33.52
—	—	1	3	1	5	27.23
—	2	4	2	—	8	21.82
—	2	2	2	—	6	22.04
—	—	2	—	—	2	21.17

資 料 : 人 事 課

179. 行政組織図

(平成27年4月1日現在)

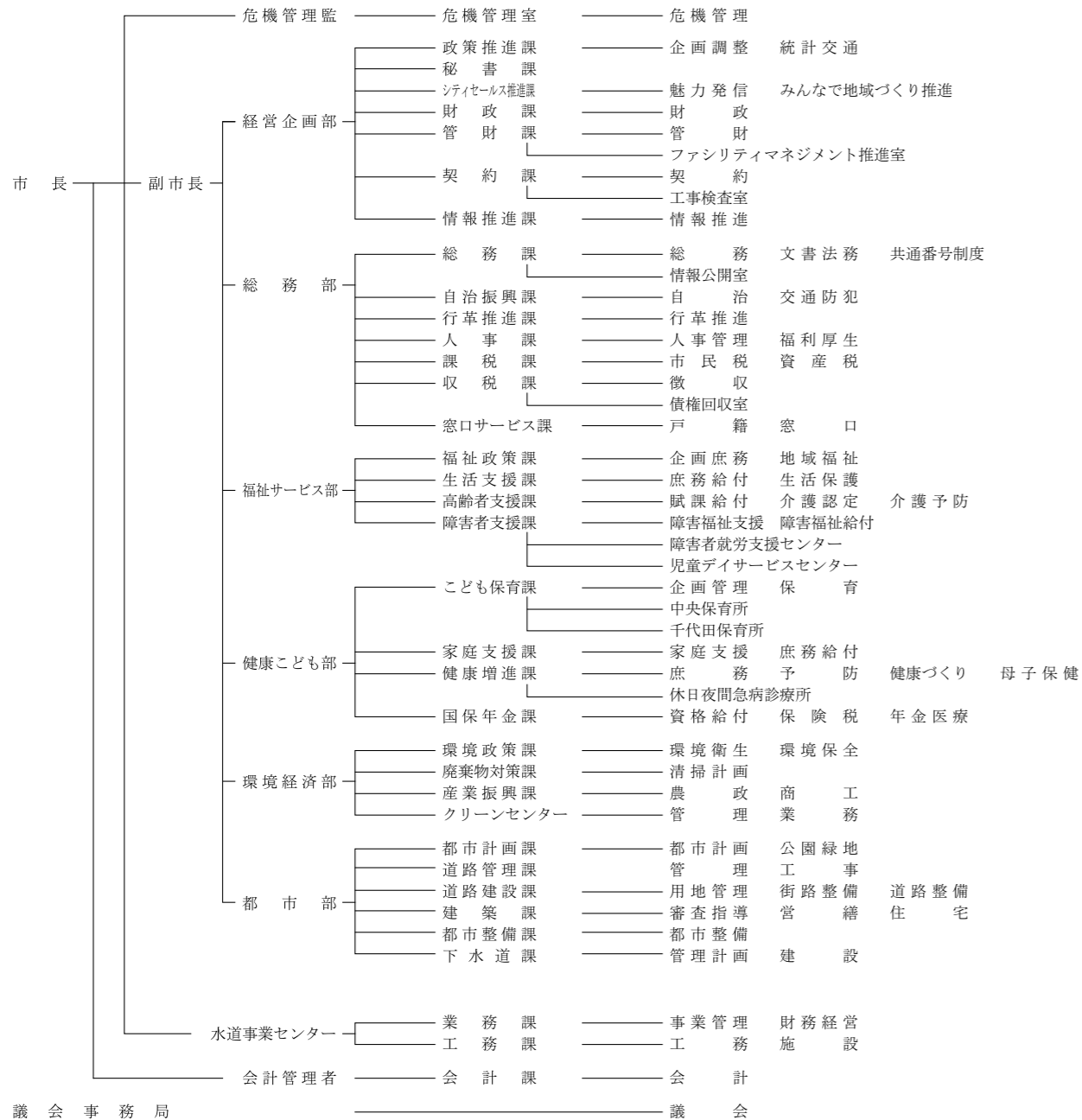

180. 議会

(1) 議会等開催状況

(各年12月31日)

区分	平成24年		平成25年		平成26年		平成27年	
	回数	延日数	回数	延日数	回数	延日数	回数	延日数
定例会	4	35	4	33	4	34	4	33
臨時会	—	—	—	—	—	—	—	—
常任委員会	21	21	17	17	18	18	21	19
総務	5	5	4	4	5	5	9	8
環境経済	5	5	5	5	1	1	—	—
建設	6	6	4	4	1	1	—	—
教育民生	5	5	4	4	6	6	5	5
都市環境					5	5	7	6
議会運営委員会	10	10	11	11	17	17	19	19
特別委員会	r 20	r 20	30	30	32	32	35	34

資料：議会事務局

※環境経済常任委員会及び建設常任委員会は平成26年3月より都市環境常任委員会になりました。

(2) 議員出席率

(各年12月31日)

区分	平成24年			平成25年			平成26年			平成27年		
	出席	欠席	出席率(%)	出席	欠席	出席率(%)	出席	欠席	出席率(%)	出席	欠席	出席率(%)
定例会	745	3	99.6	715	11	98.5	700	5	99.3	631	2	99.7
臨時会	—	—	—	—	—	—	—	—	—	—	—	—
常任委員会	115	0	100.0	92	1	98.9	117	0	100.0	135	0	100.0
総務	30	0	100.0	24	0	100.0	33	0	100.0	54	0	100.0
環境経済	25	0	100.0	25	0	100.0	4	0	100.0	—	—	—
建設	30	0	100.0	19	1	95.0	5	0	100.0	—	—	—
教育民生	30	0	100.0	24	0	100.0	40	0	100.0	32	0	100.0
都市環境							35	0	100.0	49	0	100.0
議会運営委員会	109	1	99.1	118	3	97.5	179	5	97.3	195	12	94.2
特別委員会	r 274	1	r 99.6	365	7	98.1	357	18	95.2	352	6	98.3

資料：議会事務局

181. 選挙人名簿登録者数

(各年9月2日)

区分	計	男	女
平成21年	71,294	35,384	35,910
22	71,799	35,635	36,164
23	72,433	35,904	36,529
24	73,069	36,147	36,922
25	73,370	36,241	37,129
26	73,589	36,340	37,249
27	73,763	36,332	37,431

資料：選挙管理委員会

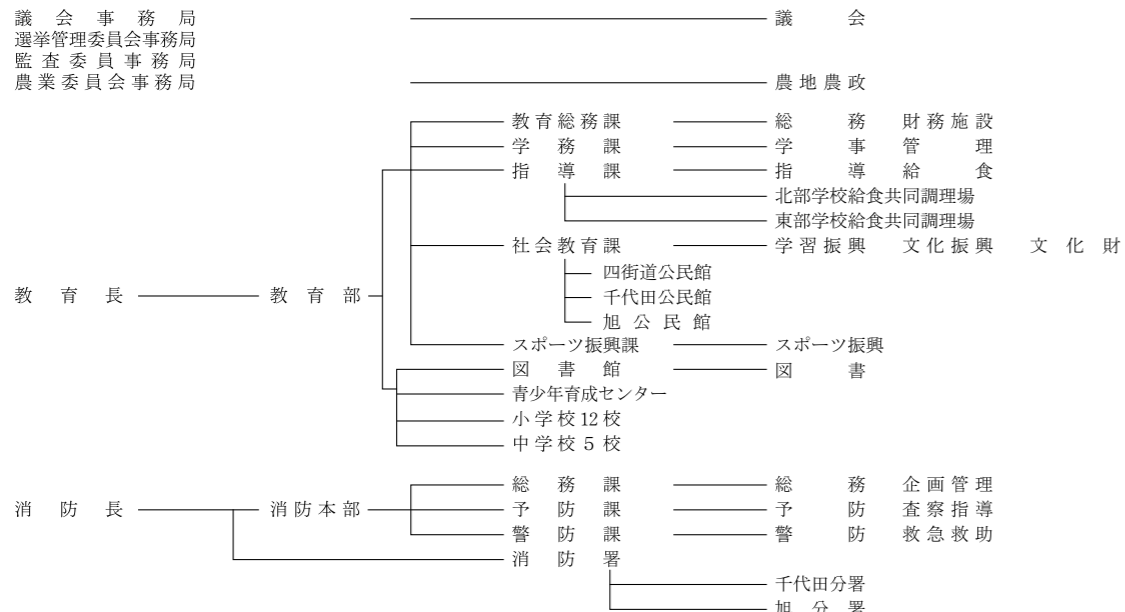

182. 選挙別有権者数及び投票率

(1) 参院選

執行年月日	区分	有権者数			投票者数			投票率(%)		
		総数	男	女	総数	男	女	総数	男	女
平成19年7月29日	選挙区	70,494	35,024	35,470	41,094	20,567	20,527	58.3	58.7	58.9
〃	比例代表	70,494	35,024	35,470	41,094	20,565	20,529	58.3	58.7	58.9
平成22年7月11日	選挙区	71,688	35,605	36,083	41,510	20,693	20,817	57.9	58.1	57.7
〃	比例代表	71,688	35,605	36,083	41,515	20,695	20,820	57.9	58.1	57.7
平成25年7月21日	選挙区	73,138	36,112	37,026	37,886	19,111	18,775	51.8	52.9	50.7
〃	比例代表	73,138	36,112	37,026	37,880	19,106	18,774	51.8	52.9	50.7

(2) 衆院選

執行年月日	区分	有権者数			投票者数			投票率(%)		
		総数	男	女	総数	男	女	総数	男	女
平成21年8月30日	小選挙区	71,337	35,399	35,938	48,212	23,899	24,313	67.6	67.5	67.7
〃	比例代表	71,337	35,399	35,938	48,204	23,892	24,312	67.6	67.5	67.7
平成24年12月16日	小選挙区	72,805	35,976	36,829	44,349	22,078	22,271	60.9	61.4	60.5
〃	比例代表	72,805	35,976	36,829	44,336	22,073	22,263	60.9	61.4	60.5
平成26年12月14日	小選挙区	73,589	36,291	37,298	39,216	19,594	19,622	53.3	54.0	52.6
〃	比例代表	73,589	36,291	37,298	39,206	19,585	19,621	53.3	54.0	52.6

(3) 知事選

執行年月日	区分	有権者数			投票者数			投票率(%)		
		総数	男	女	総数	男	女	総数	男	女
平成13年3月25日		66,598	32,978	33,620	28,877	14,350	14,527	43.3	43.5	43.2
平成17年3月13日		68,497	33,967	34,530	33,029	16,365	16,664	48.2	48.1	48.2
平成21年3月29日		70,968	35,265	35,703	35,392	17,549	17,843	49.9	49.8	50.0
平成25年3月17日		72,192	35,642	36,550	25,527	12,601	12,926	35.4	35.4	35.4

(4) 県議選

執行年月日	区分	有権者数			投票者数			投票率(%)		
		総数	男	女	総数	男	女	総数	男	女
平成8年11月17日	補欠	63,378	31,401	31,977	15,160	7,484	7,676	23.9	23.8	24.0
平成11年4月11日		無投票								
平成15年4月13日		無投票								
平成19年4月8日		69,413	34,467	34,946	30,994	15,290	15,704	44.7	44.4	44.9
平成23年4月10日		71,086	35,209	35,877	30,601	15,072	15,529	43.1	42.8	43.3
平成27年4月12日		72,571	35,748	36,823	28,228	13,964	14,264	38.9	39.1	38.7

(5) 市長選

執行年月日	区分	有権者数			投票者数			投票率(%)		
		総数	男	女	総数	男	女	総数	男	女
平成12年10月15日		66,562	32,978	33,584	35,127	16,746	18,387	52.8	50.8	54.8
平成16年10月3日		68,117	33,753	34,364	33,611	16,186	17,425	49.3	48.0	50.7
平成20年10月5日		70,238	34,872	35,366	29,542	14,403	15,139	42.1	41.3	42.8
平成22年2月28日		70,694	35,096	35,598	32,430	15,819	16,611	45.9	45.1	46.7
平成26年2月16日		72,853	35,986	36,867	27,278	13,498	13,780	37.4	37.5	37.4

(6) 市議選

執行年月日	区分	有権者数			投票者数			投票率(%)		
		総数	男	女	総数	男	女	総数	男	女
平成12年2月20日		66,252	32,820	33,432	38,185	18,144	20,041	57.6	55.3	59.9
平成16年2月29日		67,877	33,621	34,256	41,126	19,546	21,580	60.6	58.1	63.0
平成20年2月24日		70,527	35,069	35,458	34,766	16,745	18,021	49.3	47.8	50.8
平成22年2月28日	補欠	70,694	35,096	35,598	32,407	15,805	16,602	45.8	45.0	46.6
平成24年2月26日		72,011	35,632	36,379	35,057	16,811	18,246	48.7	47.2	50.2

資料：選挙管理委員会

19 付 録

183. 千葉県主要指標

184. 近隣市町村の現況

183. 千 葉 県

主 要 指 標

区 分	人 口			鉱 工 業 指 数 (平成22年=100)			総実労働時間 (時 間)
	人 口 (10月1日現在)	社 会 増	自 然 増	生 産	出 荷	在 庫	
平成17年	◎ 6,056,462	14,848	7,492	100.0	100.0	101.0	146.1
18	6,077,929	14,848	7,492	102.0	103.1	105.6	147.2
19	6,108,809	26,119	7,053	104.8	105.8	103.3	149.1
20	6,147,347	31,610	5,720	102.6	104.8	111.1	148.4
21	6,183,743	28,818	4,843	85.4	89.5	96.6	144.5
22	◎ 6,216,289	27,460	2,248	γ 100.0	γ 100.0	γ 103.5	144.6
23	6,211,820	△ 10,170	△ 523	γ 94.7	γ 93.8	γ 104.1	143.9
24	6,195,576	△ 9,318	△ 3,664	γ 92.6	γ 92.5	γ 103.6	144.0
25	6,193,644	3,212	△ 4,578	93.1	92.3	100.6	141.5
平成25年 1月	6,193,352	△ 438	△ 1,686	88.5	95.8	103.5	135.0
2月	6,191,228	△ 1,264	△ 1,033	90.0	93.3	104.1	137.7
3月	6,188,931	△ 3,786	△ 592	91.0	90.7	104.9	139.8
4月	6,184,553	7,776	△ 396	93.0	89.9	105.3	147.8
5月	6,191,933	1,077	△ 222	91.2	88.5	104.6	143.2
6月	6,192,788	△ 948	85	92.3	90.4	105.8	143.2
7月	6,191,925	1,395	28	94.9	93.0	103.9	145.2
8月	6,193,348	△ 1,274	264	95.8	94.8	103.0	140.3
9月	6,192,338	530	126	94.8	93.4	101.0	139.8
10月	6,192,994	1,642	△ 47	93.4	91.1	101.3	143.2
11月	6,194,589	△ 416	△ 529	94.4	92.2	102.8	143.1
12月	6,193,644	△ 1,082	△ 576	96.9	94.3	101.6	140.5

(注)「人口」について、「◎」印は「国調人口」で、他は「常住人口」。
資料：「千葉県統計年鑑」他

全産業平均賃金 (円)	常用雇用指数 (平成17年=100)	賃 金 指 数 (平成17年=100)		新 設 住 宅 数 (戸数)	区 分
		名目	実質		
369,367	100.0	100.0	100.0	64,587	平成17年
362,875	r 98.2	98.4	98.1	71,536	18
348,993	r 99.6	r 95.6	r 95.2	58,147	19
350,925	r 100.8	r 95.6	r 94.0	62,745	20
335,170	99.1	92.2	92.4	42,526	21
320,190	99.0	88.1	89.0	45,085	22
322,896	99.7	88.8	89.2	41,142	23
323,243	101.9	99.7	100.2	46,013	24
320,900	100.9	99.0	98.9	46,744	25
270,553	101.4	83.5	84.0	3,736	平成25年 1月
266,410	100.5	82.2	83.1	3,059	2月
285,089	99.3	88.0	88.5	2,245	3月
282,348	100.3	87.2	87.5	4,474	4月
268,959	100.8	83.0	83.4	3,588	5月
469,419	100.3	144.9	145.2	4,984	6月
359,226	101.1	110.9	111.0	4,467	7月
272,420	101.4	84.1	83.8	4,410	8月
267,320	100.8	82.5	82.0	3,789	9月
269,112	101.2	83.1	82.4	4,206	10月
273,322	101.5	84.4	83.4	4,608	11月
565,364	102.2	174.5	172.4	3,178	12月

184. 近 隣 市 町

区 分	面 積 (km ²)	人 口 密 度 (1 km ² あたり)	人 口			
			国 勢 調 査		常 住 人 口	
			世 帯 数	人 口	世 帯 数	人 口
県 計 (単純平均)	5,157.64	1,205.5	2,515,904	6,216,289	2,555,771	6,184,553
千 葉 市	271.76	3,534.8	406,309	961,749	413,353	962,424
銚 子 市	84.19	836.7	27,035	70,210	26,651	67,170
市 川 市	境界未定 (※57.45)	8,256.4	220,582	473,919	219,788	468,318
船 橋 市	85.62	7,111.6	261,415	609,040	266,417	612,549
館 山 市	110.15	447.2	20,232	49,290	20,233	48,200
木 更 津 市	138.94	932.1	50,042	129,312	51,694	130,811
松 戸 市	61.38	7,899.2	209,570	484,457	210,585	479,918
野 田 市	103.55	1,501.7	58,050	155,491	59,769	155,170
茂 原 市	99.92	930.1	35,936	93,015	35,920	90,832
成 田 市	213.84	602.9	52,894	128,933	54,405	129,784
佐 倉 市	103.69	1,662.2	65,035	172,183	66,777	171,938
東 金 市	89.12	691.2	24,378	61,751	24,575	60,825
旭 市	130.45	531.6	23,157	69,058	23,505	67,858
習 志 野 市	20.97	7,838.5	70,132	164,530	71,705	165,399
柏 市	114.74	3,516.2	162,287	404,012	166,231	404,949
勝 浦 市	境界未定 (※93.96)	220.7	9,179	20,788	8,960	19,741
市 原 市	368.17	761.6	111,973	280,416	114,112	277,627
流 山 市	35.32	4,648.1	64,921	163,984	67,586	167,699
八 千 代 市	51.39	3,701.6	74,824	189,781	75,588	189,695
我 孫 子 市	43.15	3,103.0	53,170	134,017	53,712	131,948
鴨 川 市	191.14	187.0	14,361	35,766	14,530	34,745
鎌ヶ谷市	21.08	5,109.1	41,955	107,853	43,324	108,522
君 津 市	318.81	279.7	33,908	89,168	34,869	87,804
富 津 市	205.53	234.1	17,311	48,073	17,602	46,753
浦 安 市	境界未定 (※17.30)	9,536.0	71,411	164,877	71,279	162,489
四 街 道 市	34.52	2,499.3	32,514	86,726	34,137	88,621
袖ヶ浦市	94.92	635.9	21,561	60,355	22,253	60,506
八 街 市	74.94	977.9	25,838	73,212	26,044	71,575
印 西 市	123.79	712.2	29,622	88,176	31,130	90,517
白 井 市	35.48	1,704.2	21,207	60,345	22,192	61,405
富 里 市	53.88	947.6	19,701	51,087	19,738	49,963
南 房 総 市	230.14	182.9	15,575	42,104	15,463	40,489
匝 瑳 市	101.52	391.2	12,873	39,814	13,139	38,705
香 取 市	262.35	315.9	27,309	82,866	27,584	80,146
山 武 市	146.77	383.2	19,286	56,089	19,454	54,167
い す み 市	157.44	260.1	14,704	40,962	14,819	39,638
大 網 白 里 市	58.08	863.1	18,135	50,113	18,673	49,836
酒 々 井 町	19.01	1,116.4	8,571	21,234	8,862	21,142
柴 町	32.51	695.6	8,004	22,580	8,020	21,575
資 料 出 所	平成26年版 千葉県統計年鑑	平成22.10.1 国勢調査	平成22.10.1 国勢調査	平成25. 4. 1 毎月常住人口調査月報		

(注) 県計については、県内全市町村である。大網白里市は平成25年1月1日市制施行

村 の 現 況 ①

人 口 移 動	事 業 所		農 家 (販 売 農 家)				
	総 数	自然増減	社会増減	事業者数	従業者数	農家数	農家人口
△ 1,366	△ 4,578	3,212	190,239	2,042,622	54,462	93,901	8,669,815
632	66	566	28,629	385,877	1,546	2,637	195,705
△ 1,254	△ 706	△ 548	4,099	28,292	1,100	2,955	227,912
533	1,088	△ 555	12,112	114,016	391	997	40,491
3567	928	2639	15,567	177,392	847	2,182	98,652
△ 637	△ 407	△ 230	2,924	20,188	989	1,692	93,227
759	△ 51	810	4,807	46,082	1,119	1,711	156,183
△ 290	310	△ 600	13,098	121,124	649	1,614	63,010
△ 698	△ 324	△ 374	4,825	54,452	1,199	1,978	146,153
△ 352	△ 403	51	3,412	35,524	1,371	2,015	190,832
747	200	547	5,225	81,848	2,067	3,563	480,425
△ 345	△ 365	20	4,411	47,650	1,006	1,568	173,983
△ 48	△ 119	71	2,293	23,029	1,277	2,196	239,758
△ 436	△ 320	△ 116	3,279	23,137	2,519	5,391	510,792
1,512	229	1,283	3,957	49,151	115	238	7,506
1,848	398	1,450	11,588	132,541	1,126	2,476	186,231
△ 400	△ 242	△ 158	1,239	7,051	443	585	47,605
△ 1,357	△ 373	△ 984	8,595	108,226	2,778	3,831	304,539
1,860	519	1,341	3,813	32,565	371	747	32,483
255	219	36	5,173	57,035	607	1,132	69,435
△ 514	△ 241	△ 273	3,131	27,951	550	879	91,462
△ 314	△ 268	△ 46	2,011	16,324	1,218	1,834	141,246
△ 102	△ 56	△ 46	2,988	25,204	334	857	38,933
△ 687	△ 307	△ 380	3,339	37,177	1,851	2,471	210,975
△ 548	△ 455	△ 93	2,023	17,080	1,131	1,527	127,810
540	606	△ 66	4,276	86,899	-	-	-
539	△ 30	569	2,423	21,124	341	540	36,557
201	△ 41	242	1,958	23,484	1,073	1,890	181,116
△ 633	△ 291	△ 342	2,483	20,675	1,244	2,912	238,265
554	68	486	2,223	27,793	780	1,249	123,556
282	79	203	1,519	17,651	535	1,154	76,446
△ 96	△ 12	△ 84	1,617	15,638	881	2,208	173,520
△ 609	△ 546	△ 63	2,276	12,777	2,353	3,991	216,871
△ 333	△ 254	△ 79	1,798	13,668	1,958	3,163	369,340
△ 1,164	△ 642	△ 522	3,685	26,551	4,196	6,765	868,000
△ 862	△ 450	△ 412	1,820	15,511	2,156	3,966	393,705
△ 487	△ 411	△ 76	1,758	11,720	1,415	1,980	239,196
△ 266	△ 241	△ 25	1,299	9,008	1,012	1,536	178,984
57	△ 27	84	589	4,892	225	330	38,103
△ 375	△ 85	△ 290	504	4,696	512	674	121,443
平成25. 1月~12月 毎月常住人口調査報告			平成24. 2. 1 経済センサス-活動調査		平成22. 2. 1 2010年農林業センサス結果概要		

184. 近 隣 市 町

区 分	工 業			卸 売 ・ 小 売 業		
	事業所数	従業者数	製造品出荷額等 (万円)	事業所数	従業者数	年間売上(収入)金額 (百万円)
県 計 (単純平均)	5,223	199,586	1,300,329,740	27,865	268,263	11,211,557
千 葉 市	434	19,859	114,079,815	7,347	89,070	3,479,867
銚 子 市	186	4,810	16,186,287	1,225	6,747	141,939
市 川 市	220	6,855	33,918,687	2,933	25,794	640,790
船 橋 市	299	15,179	59,784,258	4,009	40,073	986,469
館 山 市	47	900	921,105	777	5,068	87,657
木 更 津 市	80	3,264	40,293,715	1,258	10,004	262,902
松 戸 市	320	10,294	32,721,928	3,245	28,532	676,090
野 田 市	316	10,279	37,167,261	1,166	9,647	189,675
茂 原 市	78	5,609	15,495,868	964	8,138	196,387
成 田 市	123	4,972	18,666,411	1,417	12,433	284,631
佐 倉 市	120	7,708	25,345,701	1,097	11,181	183,554
東 金 市	90	2,613	9,356,668	589	5,248	90,987
旭 市	151	3,944	11,569,905	858	5,340	142,614
習 志 野 市	71	4,854	12,470,679	980	10,988	236,539
柏 市	277	9,328	25,998,583	3,041	30,706	790,601
勝 浦 市	23	535	1,348,645	294	1,347	26,509
市 原 市	271	20,858	469,255,449	2,027	18,637	346,750
流 山 市	86	2,155	4,040,827	950	8,211	158,107
八 千 代 市	168	9,668	21,579,621	1,222	11,953	230,812
我 孫 子 市	29	1,307	10,273,333	742	5,767	89,027
鴨 川 市	55	901	1,720,245	567	3,397	64,185
鎌 ヶ 谷 市	96	2,051	3,039,903	636	5,913	83,095
君 津 市	84	7,391	79,450,761	707	5,936	131,122
富 津 市	74	2,179	7,943,268	510	3,213	49,053
浦 安 市	98	1,919	8,212,849	1,144	14,863	498,439
四 街 道 市	46	962	4,970,211	620	5,143	99,441
袖 ヶ 浦 市	88	6,246	142,146,558	367	3,068	55,383
八 街 市	141	2,314	4,229,845	587	5,700	122,879
印 西 市	47	1,178	1,712,670	643	6,397	119,564
白 井 市	145	3,740	12,742,480	334	3,859	83,370
富 里 市	37	1,193	4,498,166	356	3,705	82,282
南 房 総 市	71	1,090	1,174,151	570	2,424	34,662
匝 瑳 市	84	2,134	4,718,573	519	3,189	62,201
香 取 市	110	2,548	6,215,406	1,077	6,662	109,646
山 武 市	106	3,071	10,907,358	429	3,211	74,744
い す み 市	66	1,382	2,943,463	470	2,984	40,094
大 網 白 里 市	47	650	1,083,820	277	2,176	38,200
酒 々 井 町	15	309	986,126	148	1,315	23,637
栄 町	15	781	3,746,722	126	1,231	25785
資 料 出 所	平成25. 12. 31 平成25年工業統計調査(従業者4人以上)			平成24.2.1 経済センサス-活動調査(卸売・小売業)		

(注) 県計については、県内全市町村である。

村 の 現 況 ②

教 育				教 育			
幼 稚 園		小 学 校		中 学 校		高 等 学 校	
園 数	園 児 数	学 校 数	児 童 数	学 校 数	生 徒 数	学 校 数	生 徒 数
563	91,277	830	323,173	407	165,446	185	152,666
93	15,127	116	51,452	61	26,821	29	28,418
7	420	13	2,625	7	1,569	3	2,355
39	5,921	42	24,092	21	12,499	14	12,446
45	10,304	55	33,337	28	15,504	15	14,197
10	431	11	2,210	4	1,144	3	1,691
13	2,281	20	7,544	15	3,964	6	6,028
43	7,278	45	24,126	22	12,523	10	9,330
12	2,150	20	8,398	12	4,175	4	2,638
9	926	14	4,234	7	2,366	4	2,806
10	2,220	26	7,492	11	3,796	5	3,877
13	2,577	23	8,762	11	4,305	4	3,148
10	739	9	2,869	4	1,493	3	1,827
4	446	15	3,475	5	1,843	2	1,043
19	2,573	16	8,902	8	5,085	4	4,221
33	8,156	42	21,415	23	11,244	14	13,520
1	53	7	636	3	390	1	141
29	4,333	44	14,095	22	7,327	8	4,686
11	2,702	15	9,237	8	3,912	4	3,045
18	3,562	22	11,409	13	6,054	6	7,224
10	1,849	13	7,038	6	3,304	4	3,194
10	407	10	1,526	3	790	2	612
9	2,621	9	5,625	5	2,816	2	1,717
5	791	17	4,073	12	2,334	4	2,047
3	557	12	1,937	5	1,060	2	1,023
19	2,555	18	10,228	11	4,705	4	3,729
9	1,571	12	4,947	5	2,322	4	3,212
4	705	8	3,345	5	1,730	1	895
7	650	9	3,487	4	2,092	2	1,475
10	1,852	20	5,551	9	2,464	1	482
6	1,306	9	4,208	5	1,768	1	627
6	527	8	2,401	3	1,247	1	718
9	411	9	1,654	6	862	1	476
3	131	11	1,772	3	985	2	1,553
5	259	23	3,541	8	1,985	4	2,284
6	347	13	2,366	6	1,430	2	1,455
—	—	11	1,556	3	912	2	603
6	843	7	2,433	3	1,336	1	710
2	260	2	1,127	1	539	1	1,023
2	287	6	798	2	478	—	—
平成26. 5. 1 学校基本調査(高等学校は「通信制」を除く)							

一付

録

一付

録

184. 近 隣 市 町

区 分	医 療 施 設			有 権 者 数 (26.9.2)		
	病 院	精 神	一 般			一 般 診 療 所
県 計 (単 純 平 均)	279	34	245	3,720	3,221	5,075,417
千 葉 市	46	6	40	674	546	771,559
銚 子 市	5	—	5	42	42	56,328
市 川 市	14	2	12	300	263	382,917
船 橋 市	22	3	19	340	321	500,557
館 山 市	5	1	4	43	27	41,089
木 更 津 市	10	1	9	86	62	107,037
松 戸 市	17	1	16	286	258	395,085
野 田 市	8	3	5	81	77	127,162
茂 原 市	8	1	7	61	59	76,434
成 田 市	4	1	3	85	67	103,890
佐 倉 市	6	—	6	107	91	146,570
東 金 市	2	—	2	41	30	49,213
旭 市	5	2	3	32	36	55,562
習 志 野 市	7	1	6	96	93	133,155
柏 市	17	2	15	249	209	328,257
勝 浦 市	1	—	1	12	7	16,948
市 原 市	12	2	10	155	124	229,008
流 山 市	5	—	5	84	80	138,697
八 千 代 市	10	4	6	126	118	153,298
我 孫 子 市	8	—	8	76	70	109,450
鴨 川 市	7	1	6	16	11	29,570
鎌 ヶ 谷 市	5	—	5	57	56	89,771
君 津 市	4	—	4	43	38	73,053
富 津 市	3	—	3	28	22	40,390
浦 安 市	4	—	4	103	88	127,329
四 街 道 市	5	—	5	49	44	73,589
袖 ヶ 浦 市	1	—	1	40	24	49,950
八 街 市	4	1	3	27	31	60,024
印 西 市	3	1	2	50	35	73,845
白 井 市	2	—	2	25	27	49,314
富 里 市	2	—	2	24	25	40,287
南 房 総 市	3	—	3	24	20	35,636
匝 瑳 市	3	1	2	30	21	32,442
香 取 市	6	—	6	44	42	68,519
山 武 市	1	—	1	27	22	46,282
い す み 市	2	—	2	22	15	34,652
大 網 白 里 市	1	—	1	32	19	41,976
酒 々 井 町	—	—	—	9	15	17,680
栄 町	1	—	1	7	10	18,805
資 料 出 所	平成26年版 千葉県統計年鑑 (平成25年10月1日現在)			平成26年版 千葉県統計年鑑		

(注) 県計については、県内全市町村である。

村 の 現 況 ③

平成25年度普通会計決算額 (単位：千円)			市町村職員数 (「特別職」を除く)	
歳 入 総 額	う ち 税 収 入	歳 出 総 額	職 員 数	人 口 千 人 当 り 職 員 数
2,102,913,511	954,298,692	2,014,103,078	50,438	8.15
366,466,835	172,107,793	363,314,502	7,259	7.53
24,654,572	8,354,735	24,213,864	680	10.33
131,148,063	78,443,381	127,452,847	3,261	6.93
178,348,098	94,637,020	173,437,290	4,620	7.49
18,829,319	6,052,375	17,789,070	400	8.39
44,540,508	17,921,096	41,789,374	981	7.47
141,822,754	67,175,855	134,498,641	3,882	8.08
50,072,692	21,998,740	47,960,573	1,048	6.78
29,161,614	12,239,325	27,728,651	599	6.62
63,300,027	30,962,312	58,022,542	1,203	9.22
46,745,355	23,627,049	43,650,870	1,019	5.93
24,157,842	7,337,971	23,670,246	483	7.96
32,021,168	7,161,408	28,944,638	2,609	38.72
58,151,452	25,736,750	54,811,936	1,431	8.56
114,894,140	62,879,143	108,792,234	2,601	6.39
11,541,113	2,142,457	10,978,779	245	12.67
89,722,870	47,900,516	86,183,912	1,997	7.22
51,826,628	23,622,038	50,000,767	1,019	5.99
55,710,192	26,985,478	52,911,816	1,315	6.92
36,875,946	17,581,228	34,901,269	869	6.60
15,790,995	4,360,937	15,091,793	493	14.35
35,580,675	13,134,872	33,640,709	690	6.35
29,509,056	17,183,487	28,148,406	902	10.36
15,743,811	8,643,155	15,252,340	497	10.76
66,278,730	37,235,495	62,721,528	1,332	8.16
26,494,220	10,894,275	24,778,217	622	6.99
25,989,995	13,379,471	24,706,819	618	10.16
20,745,425	7,058,931	20,152,614	555	7.83
35,066,775	16,280,597	32,525,601	665	7.30
19,084,716	8,882,855	18,135,790	414	6.73
15,141,822	6,008,583	14,360,648	449	9.01
25,193,889	3,913,143	23,787,539	539	13.52
16,709,002	3,909,489	15,895,644	459	12.00
37,211,290	8,445,776	34,155,008	691	8.75
21,964,263	5,636,582	20,649,843	464	8.70
17,290,748	3,898,826	16,402,150	389	9.93
14,793,983	4,960,332	14,077,777	486	9.79
6,415,010	2,582,460	6,008,167	169	7.96
7,487,771	2,442,114	7,204,728	238	11.23
平成26年版 千葉県統計年鑑			平成26版 千葉県統計年鑑 (人口は4月1日の「常住人口」)	

一付

録

一付

録

平成27年版
四街道市統計書

平成28年3月 発行

〔編集発行〕
四街道市経営企画部政策推進課

四街道市鹿渡無番地
Tel.043(421)2111代

〔印刷所〕
三陽メディア株式会社